

Универсальный транспортный модуль ЕГАИС (УТМ)

ТЕХНИЧЕСКИЕ ТРЕБОВАНИЯ

Техническая документация для организаций оптовой и розничной торговли.

Версия документа 1.5

Оглавление

Введение	4
1. Использование УТМ для учета оборота алкогольной и спиртосодержащей продукции.	4
1.1. Получение ключа ГОСТ	4
1.2. Получение RSA-ключа ФСРАР	4
1.3. Запуск и настройка УТМ.....	5
1.3.1. Домашняя страница УТМ	5
1.3.2. Пользовательские настройки УТМ	6
1.3.3. Запросить входящие документы.....	6
1.4. FSRAR_ID.....	7
1.5. Получить справочник организаций.....	8
1.6. Получить справочник алкогольной продукции	10
1.7. Отправка ТТН.....	12
1.8. Получение ТТН	17
1.9. Отправка акта	18
1.10. Получение акта.....	20
1.11. Подтверждение акта	21
1.12. Запрос остатков	22
1.13. Запрос справки «А»	24
1.14. Запрос справки «Б»	25
1.15. Отправка Акта постановки на баланс	28
1.16. Отправка Акта о списании товара	32
1.17. Отправка чека	33
2. Использование УТМ для учета розничной продажи алкогольной и спиртосодержащей продукции.	35
2.1. Принципы функционирования	35
2.2. Состав информации на марке	35
2.3. Справочник.....	36
2.4. Продажа	36
2.5. Пивной чек.....	37
2.6. Данные чека.....	37
2.7. Проверка на повтор в чеке	37
2.8. Возврат.....	37
2.9. Сканер	38
2.10. Подотчет	38
2.11. Криптопровайдер	38

2.12. Требования к компьютеру магазина	38
2.13. Квитирование	39
2.14. Буфер	39
2.15. Обновление	39
2.16. Получения ключа RSA	39
2.17. Получение ключа ГОСТ	39
ПРИЛОЖЕНИЕ А	40
ПРИЛОЖЕНИЕ Б	42
ПРИЛОЖЕНИЕ В	46
ПРИЛОЖЕНИЕ Г	47
ПРИЛОЖЕНИЕ Д	48
ПРИЛОЖЕНИЕ Е	49
Глоссарий	50

Введение

В настоящее время система ЕГАИС содержит не полную информацию о движении маркированной алкогольной продукции, поскольку ее оптовый оборот не фиксируется в ЕГАИС. Такая ситуация позволяет реализовывать в оптовой сети контрафактную алкогольную продукцию.

Документирование факта закупки и поставки алкогольной продукции организациями оптовой торговли позволяет не допустить контрафактную продукцию к продаже потребителю.

ВНИМАНИЕ! Начиная с версии 1.0.5 УТМ работа транспортного модуля возможна только при условии запуска службы Transport-Updater версии не ниже 1.0.5 (Transport-Updater не запущен – УТМ также не запустится).

ВНИМАНИЕ! В версии 1.0.6 УТМ изменились:

Адрес процессинга документов

с <https://balancer.fsrar.ru> на <https://test.utm.egais.ru>

Адрес службы обновлений

с <https://update.balancer.fsrar.ru> на <https://test.update.egais.ru>

Необходимо предусмотреть мероприятия по организации доступа к указанным ресурсам из внутренней сети предприятия.

1. Использование УТМ для учета оборота алкогольной и спиртосодержащей продукции.

1.1. Получение ключа ГОСТ

Фиксация документов в ЕГАИС осуществляется с использованием программного обеспечения «Универсальный транспортный модуль» (далее — УТМ). Для работы с УТМ требуется наличие действующего ключа квалифицированной электронной подписи (далее — КЭП). КЭП используется в УТМ для подписания в соответствии с Федеральным законом № 63-ФЗ электронных документов перед их фиксацией в ЕГАИС.

На период тестирования системы организация может самостоятельно получить КЭП. Механизм получения описан в видео-инструкции: <http://egais.ru/news/view?id=8>.
Запись КЭП для его использования в УТМ осуществляется на аппаратный ключ.

1.2. Получение RSA-ключа ФСРАР

Для фиксации документов в ЕГАИС УТМ устанавливает защищенное ssl-соединение с сервером ЕГАИС. Для установления такого соединения УТМ использует ключ RSA. Ключ RSA должен быть записан на тот же аппаратный носитель, на котором сформирован КЭП. Организация может самостоятельно получить ключ RSA. Механизм получения описан в видео-инструкции: <http://egais.ru/news/view?id=8>.

После входа в Личный кабинет, на основании ИНН, на который выдан КЭП, система предоставит выбор обособленного подразделения данного ИНН. Перечень обособленных подразделений формируется на основании лицензии на вид деятельности, выданной юридическому лицу с данным ИНН. Выберите обособленное подразделение, от имени

которого будет использоваться данный ключ при отправке данных в ЕГАИС.

Внимание: если сертификат уже был сформирован на подключенный к ПК аппаратный ключ, то при повторном формировании сертификата для защищённого соединения с системой ЕГАИС с носителя будут стёрты данные о уже полученном сертификате. Будьте внимательны при выполнении данной операции!

1.3. Запуск и настройка УТМ

Процесс установки УТМ описан в видео-инструкции: <http://egais.ru/news/view?id=8>.

После установки, транспортная служба стартует автоматически.

1.3.1. Домашняя страница УТМ

На домашней странице УТМ содержится информация:

- Версия УТМ:
 - версия УТМ (Version);
 - уникальный идентификатор набора изменений в хранилище данных (changeSet);
 - номер сборки ПО (buildNumber);
- Записанные на аппаратный носитель сертификаты (ГОСТ и RSA);
- Ссылки на xsd-схемы розничного документооборота;
- Ссылки на xsd-схемы оптового документооборота;
- История изменения УТМ от первой версии до текущей.

Просмотр содержимого домашней страницы УТМ:

1. Команда в командной строке

```
curl -X GET http://localhost:8080
```

(1.3.1)

Ответ будет иметь вид:

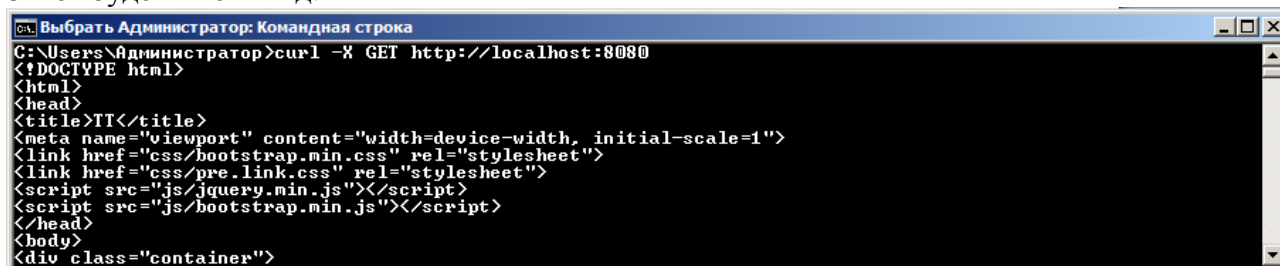

```

C:\Users\Администратор>curl -X GET http://localhost:8080
<!DOCTYPE html>
<html>
<head>
<title>IT</title>
<meta name="viewport" content="width=device-width, initial-scale=1">
<link href="css/bootstrap.min.css" rel="stylesheet">
<link href="css/pre.link.css" rel="stylesheet">
<script src="js/jquery.min.js"></script>
<script src="js/bootstrap.min.js"></script>
</head>
<body>
<div class="container">

```

2. В браузере страница с адресом <http://localhost:8080>

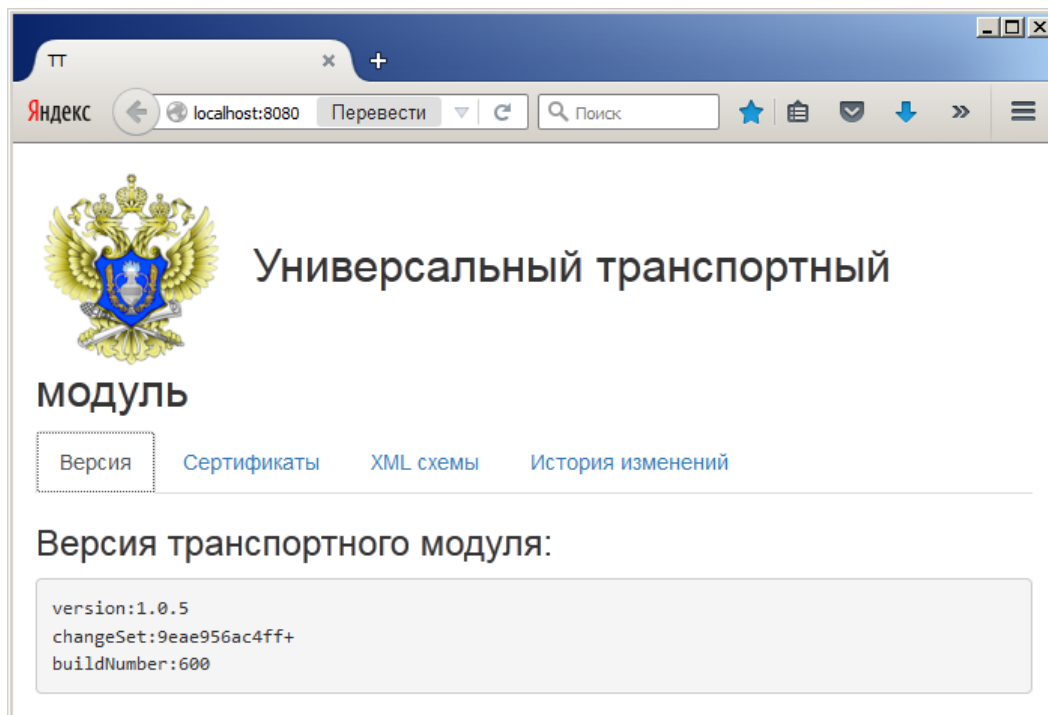

1.3.2. Пользовательские настройки УТМ

Пользовательские настройки – это те из настроек УТМ, которые могут быть изменены пользователем. Речь идет о следующих параметрах:

- **web.server.port** - номер порта, по которому идет соединение с УТМ;
- **crypto.lib.gost.keystorePassword=0987654321** – пользовательский пароль от хранилища КЭП;
- **crypto.lib.pki.keystorePassword=11111111** – пользовательский пароль от PKI-хранилища;
- **proxy.host** – IP-адрес прокси-сервера, если он есть;
- **proxy.port** – порт прокси-сервера;
- **proxy.user** и **proxy.password** – логин и пароль для доступа к прокси-серверу.

Чтобы внести изменения в пользовательские настройки УТМ, откройте файл `transport.properties` по адресу `C:\UTM\transporter\conf`.

1.3.3. Запросить входящие документы

Получить список входящих документов из базы УТМ можно командой вида:

```
curl -X GET http://localhost:8080/opt/out (1.3.2)
```

В результате выполнения будет возвращен список ссылок на входящие документы:

```
<A>
  <url replyId="74e954bd-d26e-4a29-8620-164d39abdf87">
    http://localhost:8080/opt/out/ReplyPartner/752</url>
  <url replyId="31d5b77e-8a3d-4ec1-8976-8c8ffb4fd801">
    http://localhost:8080/opt/out/ReplyPartner/753</url>
  <ver>1</ver>
</A>
```

1.4. FSRAR_ID

FSRAR_ID – это идентификатор организации в ФС PAP. FSRAR_ID представлен в качестве значения реквизита «CN» RSA-сертификата на аппаратном носителе.

Чтобы узнать свой FSRAR_ID, подключите к ПК носитель с КЭП, откройте утилиту для работы с аппаратными носителями и перейдите во вкладку «Ключи и сертификаты», при этом потребуется ввести пароль пользователя RSA-ключа:

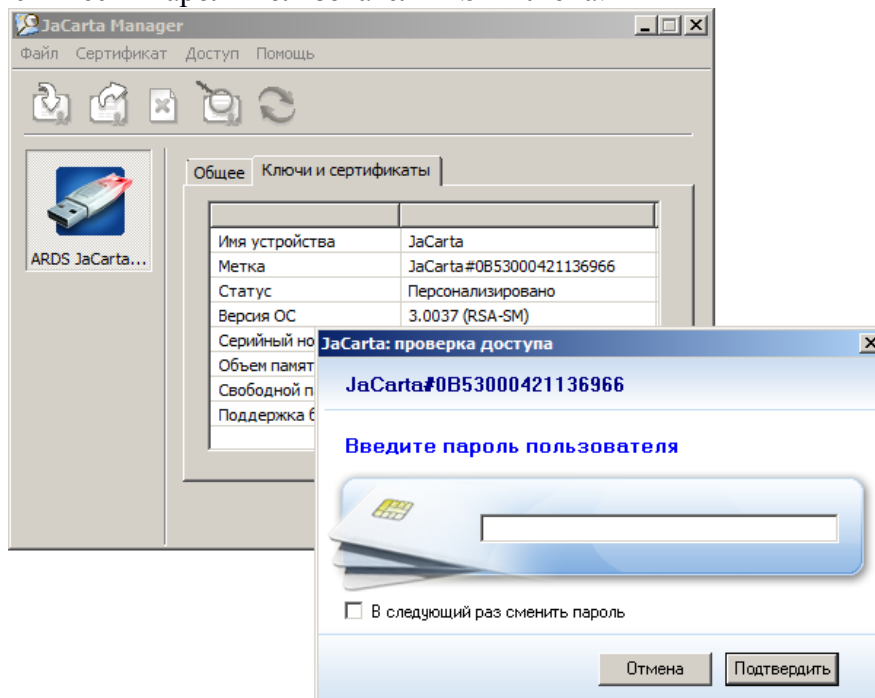

Когда пароль введён, в окне утилиты дважды кликните мышью по иконке с сертификатом (откроется сам сертификат), перейдите во вкладку «Состав» в окне «Сертификат», выберите поле «Субъект».

Значение «CN» тут и будет искомым FSRAR_ID:

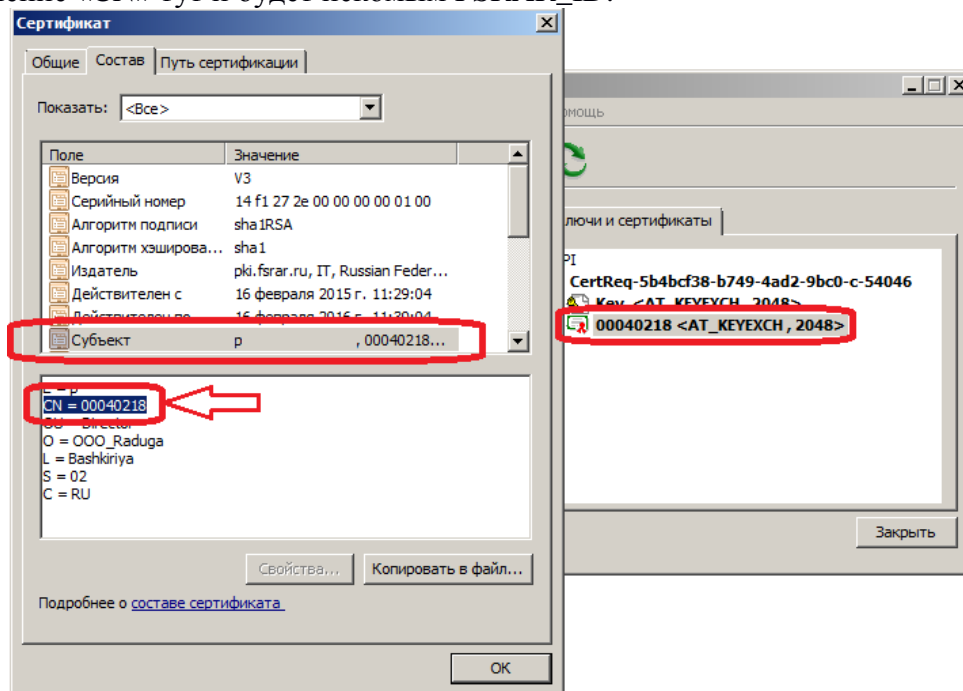

Также FSRAR_ID можно найти в журнале (log-файле transport_info.log) УТМ:

1. подключите к ПК аппаратный ключ с КЭП;
2. запустите УТМ;
3. откройте файл `\logs\transport_info.log`;
4. найдите в нём строку вида:

```
DEBUGes.programador.transport.key.KeyMaster - Используется сертификат: [[ Version: V3
Subject: EMAILADDRESS=p, CN=00040218, OU=Director, O=OOO_Raduga, L=Bashkiriya, ST=02,
C=RU Signature Algorithm: SHA1withRSA, OID = 1.2.840.113549.1.1.5 Key: Sun RSA public key,
2048 bits
```

Значение CN тут также будет равно искомому FSRAR_ID.

1.5. Получить справочник организаций

Для работы в ЕГАИС необходимо получить через УТМ и сохранить справочники организаций и продукции. Чтобы получить справочники отправьте соответствующие запросы сервер ЕГАИС. Сформируйте запросы на:

- собственную организацию;
- организации-производители отечественной продукции;
- организации-импортеры;
- контрагентов.

Сформировать xml-файл (client.xml — название файла) вида (1.5.1) для запроса реквизитов организации:

```
<?xml version="1.0" encoding="UTF-8"?>
<ns:Documents Version="1.0"
  xmlns:xsi="http://www.w3.org/2001/XMLSchema-instance"
  xmlns:ns="http://fsrar.ru/WEGAIS/WB_DOC_SINGLE_01"
  xmlns:oref="http://fsrar.ru/WEGAIS/ClientRef"
  xmlns:qp="http://fsrar.ru/WEGAIS/QueryParameters">
  <ns:Owner>
  <ns:FSRAR_ID>00040218</ns:FSRAR_ID>
  </ns:Owner>
  <ns:Document>
  <ns:QueryClients>
  <qp:Parameters>
  <qp:Parameter>
  <qp:Name>ИНН</qp:Name>
  <qp:Value>1681000049</qp:Value>
  </qp:Parameter>
  </qp:Parameters>
  </ns:QueryClients>
  </ns:Document>
</ns:Documents>
```

(1.5.1)

Запрос реквизитов организации выполняется по ее ИНН.

Во всех документах элемент **ns:FSRAR_ID** содержит идентификатор организации, отправляющей данный документ. Как определить **FSRAR_ID** организации описано в п.1.4.

Отправить запрос (1.5.1) в УТМ с помощью команды вида:

```
curl -F "xml_file=@client.xml" http://localhost:8080/opt/in/QueryPartner
```

(1.5.2)

В данном руководстве для демонстрации взаимодействия с УТМ используется утилита командной строки **curl**. Для отправки в УТМ документов и получения документов из УТМ можно использовать вместо **curl** любое другое программное средство, в том числе разработанное для личных нужд, предназначенное для отправки http-запросов и получения ответов на http-запросы.

УТМ подписывает файл запроса (1.5.1) и возвращает реквизиты подписи в квитанции

вида:

```
<?xml version="1.0" encoding="UTF-8" standalone="no"?>
<A><url>3fbf9613-ddc3-4a6e-aa6f-3459466c2aa5</url>
<sign>895B92CAD115B57B02C7D12ADC488066D99B60549D57A737B0CAC18E5E3
E1C72E6B8D414C763CB58A5E67DE7C8C2ECE908451C4AE6838479A42ABBA8179D0CE8
</sign> <ver>2</ver>
</A>
```

(1.5.3)

В элементе **url** возвращается идентификатор запроса, его значение требуется запомнить для поиска впоследствии ответа на этот запрос.

Чтобы получить список запросов, отправленных на сервер, используйте команду вида:

```
curl -XGEThttp://localhost:8080/opt/in
```

(1.5.4)

В ответ на эту команду УТМ возвращает список запросов в виде:

```
<A>
<url replyId=3fbf9613-ddc3-4a6e-aa6f-3459466c2aa5>
  http://localhost:8080/opt/in/QueryPartner/12
</url>
<url replyId=3fbf13-ddc3-4a6e-aa6f-345946vf2waa0>
  http://localhost:8080/opt/in/QueryPartner/9
</url> </A>
```

(1.5.5)

УТМ отправляет запрос на сервер ЕГАИС. Сервер ЕГАИС формирует ответ на запрос, возвращает ответ в УТМ. Чтобы получить ответ на запрос реквизитов организации, используйте команду вида:

```
curl -X GET http://localhost:8080/opt/out
```

(1.5.6)

В результате выполнения команды (1.5.6) будет возвращен список ссылок на входящие документы в виде:

```
<A>
<url replyId=3fbf9613-ddc3-4a6e-aa6f-3459466c2aa5>
  http://localhost:8080/opt/out/ReplyPartner/407</url>
<url replyId=3fbf13-ddc3-4a6e-aa6f-345946vf2waa0>
  http://localhost:8080/opt/out/ReplyPartner/409</url>
</A>
```

(1.5.7)

Среди этих документов вы найдете справочники организаций – **ReplyPartner**.

Атрибут **replyId** содержит ссылку на уникальный идентификатор запроса, в ответ на который получен справочник. В списке (1.5.7) найдите ссылку на документ с ожидаемым идентификатором.

Чтобы получить документ по его ссылке, выполните команду вида:

```
curl -X http://localhost:8080/opt/out/ReplyPartner/407
```

(1.5.8)

Полученный документ имеет вид:

```
<?xml version="1.0" encoding="UTF-8"?>
<ns:Documents xmlns:rc="http://fsrar.ru/WEG AIS/ReplyClient"
  xmlns:oref="http://fsrar.ru/WEG AIS/ClientRef"
  xmlns:ns="http://fsrar.ru/WEG AIS/WB_DOC_SINGLE_01"
  xmlns:xsi="http://www.w3.org/2001/XMLSchema-instance">
  <ns:Owner>
    <ns:FSRAR_ID>3463047</ns:FSRAR_ID>
  </ns:Owner>
  <ns:Document>
    <ns:ReplyClient>
      <rc:Clients xmlns:rc="http://fsrar.ru/WEG AIS/ReplyClient"
        xmlns:oref="http://fsrar.ru/WEG AIS/ClientRef"
        xmlns:ns="http://fsrar.ru/WEG AIS/WB_DOC_SINGLE_01"
```

(1.5.9)

```

xmlns:xsi="http://www.w3.org/2001/XMLSchema-instance">
  <rc:Client>
    <oref:ClientRegId>00008907</oref:ClientRegId>
    <oref:INN>1681000049</oref:INN>
    <oref:KPP>303265456</oref:KPP>
    <oref:FullName>ООО "Пример"</oref:FullName>
    <oref:ShortName>П</oref:ShortName>
    <oref:address>
      <oref:Country>643</oref:Country>
      <oref:RegionCode>30</oref:RegionCode>
      <oref:city>Астрахань</oref:city>
      <oref:street>1-й проезд</oref:street>
      <oref:house>12</oref:house>
      <oref:description>643,,Астраханская обл,,Астрахань
      г,,1-й проезд,12,,</oref:description>
    </oref:address>
  </rc:Client>
</rc:Clients>
</ns:ReplyClient>
</ns:Document>
</ns:Documents>

```

В ответе на запрос реквизитов организации содержится информация обо все обособленные подразделения этой организации и их реквизиты. Ответ (1.5.9) на запрос (1.5.1) справочника организации содержит одно структурное подразделение. Когда на запрос получен ответ, запрос необходимо удалить из УТМ командой вида:

curl -X DELETE http://localhost:8080/opt/in/QueryPartner/12 (1.5.10)

Результат (1.5.9) сохраните в файл. Когда ответ (1.5.9) на запрос (1.5.1) сохранен в файл после его получения командой (1.5.8), этот ответ необходимо удалить командой вида:

curl -X DELETE http://localhost:8080/opt/out/ReplyPartner/407 (1.5.11)

Регулярное удаление обработанных запросов из списка (1.5.5) и сохраненных ответов на эти запросы из списка (1.5.7) предотвращает неконтрольный рост размера базы данных УТМ.

1.6. Получить справочник алкогольной продукции

Сформировать xml-файл (QueryAPSingle.xml — название файла) с запросом перечня алкогольной продукции вида:

```

<?xml version="1.0" encoding="UTF-8"?>
<ns:Documents Version="1.0"
  xmlns:xsi="http://www.w3.org/2001/XMLSchema-instance"
  xmlns:ns="http://fsrar.ru/WEGAIS/WB_DOC_SINGLE_01"
  xmlns:qp="http://fsrar.ru/WEGAIS/QueryParameters">
  <ns:Owner>
    <ns:FSRAR_ID>00040218</ns:FSRAR_ID>
  </ns:Owner>
  <ns:Document>
    <ns:QueryAP>
      <qp:Parameters>
        <qp:Parameter>
          <qp:Name>ИНН</qp:Name>
          <qp:Value>7705444495</qp:Value>
        </qp:Parameter>
      </qp:Parameters>
    </ns:QueryAP>
  </ns:Document>

```

(1.6.1)

</ns:Documents>

Запрос перечня алкогольной продукции выполняется по ИНН организации-производителя либо организации-импортера этой продукции. Отправить файл запроса в УТМ с использованием команды вида:

curl -F "xml_file=@QueryAPSingle.xml" http://localhost:8080/opt/in/QueryAP (1.6.2)

УТМ подписывает файл запроса и возвращает реквизиты подписи в квитанции. Квитанция выглядит полностью аналогично (1.5.3). В элементе **url** возвращается уникальный идентификатор запроса на справочник алкогольной продукции, его значение требуется запомнить для получения из УТМ впоследствии ответа на этот запрос. Список запросов, отправленных на сервер, можно получить командой (1.5.4). В ответ на эту команду УТМ возвращает список отправленных документов, среди которых находятся запросы на алкогольную продукцию в виде:

**<A><url replyId="aeaaaff4-d436-475b-9a71-689f65102c92">
http://localhost:8080/opt/in/QueryAP/1</url> (1.6.3)**

Атрибут **replyId** содержит идентификатор запроса, полученный в квитанции. УТМ отправляет запрос на сервер ЕГАИС. Сервер ЕГАИС формирует ответ на запрос, возвращает ответ в УТМ. Для получения ответа сервера на запрос алкогольной продукции выполнить команду (1.5.6). В результате выполнения будет возвращен список ссылок на документы, среди которых содержатся справочник алкогольной продукции, в виде:

**<A> <url replyId="aeaaaff4-d436-475b-9a71-689f65102c92">
http://localhost:8080/opt/out/ReplyAP/14</url> (1.6.4)**

Найдите ссылку на документ с ожидаемым идентификатором **replyId**. Для получения документа с алкогольной продукцией по его ссылке выполнить команду вида:

curl -X GET http://localhost:8080/opt/out/ReplyAP/14 (1.6.5)

Полученный документ имеет вид:

```

<ns:Documents>
<ns:Owner>
<ns:FSRAR_ID>3463047</ns:FSRAR_ID>
</ns:Owner>
<ns:Document>
<ns:ReplyAP>
<rap:Products>
<rap:Product>
<pref:FullName>Вино виноградное натуральное контролируемого наименования по
происхождению "Шато Монталиве" белое су 0.7500 л.</pref:FullName>
<pref:ShortName>Вино"Шато Монталиве"б/сух</pref:ShortName>
<pref:AlcCode>АП-0150376000001294751</pref:AlcCode>
<pref:Capacity>0.7500</pref:Capacity>
<pref:AlcVolume>12.500</pref:AlcVolume>
<pref:ProductVCode>400</pref:ProductVCode>
<pref:Producer>
  <oref:ClientRegId>00177110</oref:ClientRegId>
  <oref:FullName>"EAR LДенииФлорансДюбурдье"</oref:FullName>
  <oref:ShortName>Е</oref:ShortName>
  <oref:address>
    <oref:Country>250</oref:Country>
    <oref:description>Бордо, Франция</oref:description>
  </oref:address>
</pref:Producer>
<pref:Importer>
  <oref:ClientRegId>00015081</oref:ClientRegId>
  <oref:INN>7705444495</oref:INN>
  <oref:KPP>772945001</oref:KPP>
  <oref:FullName>Общество с ограниченной ответственностью "ЛУДИНГ-
ТРЕЙД"</oref:FullName>
  <oref:ShortName>О</oref:ShortName>

```

```

    <oref:address>
    <oref:Country>643</oref:Country>
    <oref:Index>121471</oref:Index>
    </oref:address>
</pref:Importer>
</rap:Product>
</rap:Products>
</ns:ReplyAP>
</ns:Document>
</ns:Documents>

```

В ответе на запрос перечня алкогольной продукции данного производителя либо импортера содержатся реквизиты всех наименований алкогольной продукции, которые производит этот производитель либо ввозит этот импортер. В (1.6.6) ответ на запрос содержит одно наименование импортной алкогольной продукции. Сохраните ответ (1.6.6) на запрос (1.6.1) в файл. Когда на запрос получен ответ, запрос необходимо удалить из УТМ командой вида:

```
curl -X DELETE http://localhost:8080/opt/in/QueryAP/1 (1.6.7)
```

Когда ответ (1.6.6) на запрос (1.6.1) сохранен в файл после его получения командой (1.6.5), этот ответ необходимо удалить командой вида:

```
curl -X DELETE http://localhost:8080/opt/out/ReplyAP/14 (1.6.8)
```

Регулярное удаление отработанных запросов и сохраненных ответов на эти запросы предотвращает неконтрольный рост размера базы данных УТМ

1.7. Отправка ТТН

Сформировать xml-файл (TTN1.xml – название файла) с товарно-транспортной накладной вида:

```

<?xml version="1.0" encoding="UTF-8"?>
<ns:Documents Version="1.0"
  xmlns:xsi="http://www.w3.org/2001/XMLSchema-instance"
  xmlns:ns="http://fsrar.ru/WEGAIS/WB_DOC_SINGLE_01"
  xmlns:c="http://fsrar.ru/WEGAIS/Common"
  xmlns:oref="http://fsrar.ru/WEGAIS/ClientRef"
  xmlns:pref="http://fsrar.ru/WEGAIS/ProductRef"
  xmlns:wb="http://fsrar.ru/WEGAIS/TTNSingle">
  <!--Кто подает документы-->
  <ns:Owner>
  <!--Идентификатор организации в ФС РАР-->
  <ns:FSRAR_ID>00040218</ns:FSRAR_ID>
  </ns:Owner>
  <!--Накладная на отгрузку-->
  <ns:Document>
  <ns:WayBill>
  <wb:Identity>1</wb:Identity>
  <wb:Header>
  <!--номерТТН-->
  <wb:NUMBER>9997</wb:NUMBER>
  <!--Дата составления ТТН-->
  <wb>Date>2015-02-16</wb>Date>
  <!--Дата отгрузки продукции-->
  <wb:ShippingDate>2015-02-16</wb:ShippingDate>
  <!--типТТН-->
  <wb:Type>WBInvoiceFromMe</wb:Type>
  <!--тип продукции - фасованная(АП)/нефасованная(спирты, ССП...)-->
  <wb:UnitType>Packed</wb:UnitType>
  <!--отправитель (обязательно)-->

```

```

<wb:Shipper>
<oref:INN>0260009319</oref:INN>
<oref:KPP>026001001</oref:KPP>
<oref:ClientRegId>00040218</oref:ClientRegId>
<oref:FullName>Общество с ограниченной ответственностью "Радуга"
(Магазин)</oref:FullName>
<oref:ShortName>ООО "Радуга"</oref:ShortName>
<oref:address>
<oref:Country>643</oref:Country>
<oref:Index>654041</oref:Index>
<oref:RegionCode>42</oref:RegionCode>
<oref:area></oref:area>
<oref:city>Иванаево</oref:city>
<oref:place></oref:place>
<oref:street>Октябрьскаяул</oref:street>
<oref:house>31</oref:house>
<oref:building>1</oref:building>
<oref:liter></oref:liter>
<oref:description>643,БашкортостанРесп,Дюртиюлинскийр-
н,Иванаевос,Октябрьскаяул,31/1,,,</oref:description>
</oref:address>
</wb:Shipper>
<!--получатель (обязательно)-->
<wb:Consignee>
<oref:INN>5907027035</oref:INN>
<oref:KPP>590701001</oref:KPP>
<oref:ClientRegId>00040217</oref:ClientRegId>
<oref:FullName>ООО "КупецБогатов-Персонал" (Магазин)</oref:FullName>
<oref:ShortName>ООО "КупецБогатов-Персонал" (Магазин)</oref:ShortName>
<oref:address>
<oref:Country>643</oref:Country>
<oref:Index></oref:Index>
<oref:RegionCode>59</oref:RegionCode>
<oref:area></oref:area>
<oref:city>Пермь</oref:city>
<oref:place>Репина</oref:place>
<oref:street></oref:street>
<oref:house>71</oref:house>
<oref:building></oref:building>
<oref:liter></oref:liter>
<oref:description>643,Пермскийкрай,Пермьг,Репинаул,71</oref:description>
</oref:address>
</wb:Consignee>
<!--поставщик (необязательно)-->
<wb:Supplier>
<oref:INN>4221001176</oref:INN>
<oref:KPP>420532005</oref:KPP>
<oref:ClientRegId>00072789</oref:ClientRegId>
<oref:FullName>ОПТОВЫЙСКЛАДООО "ИВА"</oref:FullName>
<oref:ShortName>ИВАООО</oref:ShortName>
<oref:address>
<oref:Country>643</oref:Country>
<oref:Index>654041</oref:Index>
<oref:RegionCode>42</oref:RegionCode>
<oref:area></oref:area>
<oref:city>НОВОКУЗНЕЦКГ</oref:city>
<oref:place></oref:place>
<oref:street>КУТУЗОВАУЛ</oref:street>
<oref:house>28</oref:house>
<oref:building></oref:building>

```

(1.7.1)

```

<oref:liter>62</oref:liter>
<oref:description>643,654041,КЕМЕРОВСКАЯОБЛ,,НОВОКУЗНЕЦКГ,,КУТУЗОВАУЛ,28,,62</oref:des
cription>
</oref:address>
</wb:Supplier>
<wb:Transport>
<wb:TRAN_TYPE>413</wb:TRAN_TYPE> - Справочник. См. Приложение Б
<wb:TRAN_COMPANY>ООО "Азурит" </wb:TRAN_COMPANY>
<wb:TRAN_CAR>Рено</wb:TRAN_CAR>
<wb:TRAN_TRAILER></wb:TRAN_TRAILER>
<wb:TRAN_CUSTOMER>ЗАО "Союз-Виктан" </wb:TRAN_CUSTOMER>
<wb:TRAN_DRIVER>Водитель</wb:TRAN_DRIVER>
<wb:TRAN_LOADPOINT>Место загрузки</wb:TRAN_LOADPOINT>
<wb:TRAN_UNLOADPOINT>Место разгрузки</wb:TRAN_UNLOADPOINT>
<wb:TRAN_REDIRECT></wb:TRAN_REDIRECT>
<wb:TRAN_FORWARDER>Экспедитор</wb:TRAN_FORWARDER>
</wb:Transport>
<wb:Base>основание - текст</wb:Base>
<wb>Note>схема получатель-отправитель</wb>Note>
</wb:Header>
<!--СодержимоеТТН-->
<wb:Content>
<wb:Position>
<!--уникальная строка в пределах ТТН для точного указания ошибок в случае наличия таковых.
Желательно указывать №пп внутри накладной.
Также на эти номера ссылаются записи из
-->

```

(1.7.1)

```

<wb:Identity>1</wb:Identity>
<!--Информация о продукции-->
<wb:Product>
<pref:Type>АП</pref:Type>
<pref:FullName>Вино виноградное натуральное контролируемого наименования по
происхождению "Шато Монталиве" белое су 0.7500 л.</pref:FullName>
<pref:ShortName>Вино "Шато Монталиве" б/сух</pref:ShortName>
<pref:AlcCode>АП-0150376000001294751</pref:AlcCode>
<pref:Capacity>0.7500</pref:Capacity>
<pref:AlcVolume>12.500</pref:AlcVolume>
<pref:ProductVCode>400</pref:ProductVCode>
<pref:Producer>
<!--Отечественная-->
<oref:INN>7705444495</oref:INN>
<oref:KPP>772945001</oref:KPP>
<oref:ClientRegId>00015081</oref:ClientRegId>
<oref:FullName>Общество с ограниченной ответственностью "ЛУДИНГ-ТРЕЙД" </oref:FullName>
<oref:ShortName>Общество с ограниченной ответственностью "ЛУДИНГ-
ТРЕЙД" </oref:ShortName>
<oref:address>
<oref:Country>643</oref:Country>
<oref:Index>121471</oref:Index>
<oref:RegionCode>77</oref:RegionCode>
<oref:area></oref:area>
<oref:city></oref:city>
<oref:place></oref:place>
<oref:street>ул. Рябиновая</oref:street>
<oref:house>63</oref:house>
<oref:building></oref:building>
<oref:liter></oref:liter>
<oref:description></oref:description>
</oref:address>
</pref:Producer>

```

(1.7.1)

```

</wb:Product>
<!--Количество - шт для фасованной, Дал для нефасованной-->
<wb:Quantity>2</wb:Quantity>
<!--цена (обязательно?)-->
<wb:Price>325.00</wb:Price>
<!--Упаковка групповая (необязательно)-->
<wb:Pack_ID>Паллета</wb:Pack_ID>
<!--Номерпартии-->
<wb:Party>партия № 8</wb:Party>
<wb:InformA>
<!--Обязательный регистрационный номер справки А-->
<pref:RegId>00000000000014</pref:RegId>
</wb:InformA>
<wb:InformB>
<!--Раздел Б - ид записи предыдущей отгрузки (по которому продукция поступила на склад)-->
<pref:InformBItem>
<pref:BRegId>00000000000008</pref:BRegId>
</pref:InformBItem>
</wb:InformB>
</wb:Position>
</wb:Content>
</ns:WayBill>
</ns:Document>
</ns:Documents>

```

(1.7.1)

Файл ТТН формируется таким образом, что у каждой позиции продукции указываются идентификаторы ЕГАИС разделов А и Б справки к той ТТН, по которой осуществлялась поставка в данную организацию (которая формирует файл (1.7.1)) эта продукция. Отправить в УТМ ТТН (1.7.1), выполнив команду:

```
curl -F "xml_file=@TTN1.xml" http://localhost:8080/opt/in/WayBill
```

(1.7.2)

В ответ на эту команду УТМ вернет реквизиты подписи в квитанции вида (1.5.3). Для просмотра списка отправленных накладных выполнить команду (1.5.4), а полученный список отфильтровать по фразе **WayBill**.

Результат будет иметь вид:

```

<A> <url replyId="5e4481f4-925a-4077-baf2-e979da67e3f9">
  http://localhost:8080/opt/in/WayBill/1
</url> </A>

```

(1.7.3)

Через некоторое время после отправки ТТН (1.7.1) командой (1.7.2) выведите список входящих документов командой (1.5.6) и отфильтруйте его по **replyId** из (1.7.3). Вы получите список документов вида:

```

<A>
<urlreplyId="5e4481f4-925a-4077-baf2-e979da67e3f9">
  http://localhost:8080/opt/out/Ticket/1</url>
<url replyId="5e4481f4-925a-4077-baf2-e979da67e3f9">
  http://localhost:8080/opt/out/Ticket/2</url>
<url replyId="5e4481f4-925a-4077-baf2-e979da67e3f9">
  http://localhost:8080/opt/out/FORMBREGINFO/3</url> </A>

```

(1.7.4)

Сохраните в файлы документы списка (1.7.4) командами:

```
curl -X GET http://localhost:8080/opt/out/Ticket/2
```

(1.7.5)

```
curl -X GET http://localhost:8080/opt/out/FORMBREGINFO/3
```

(1.7.6)

Квитанция, сохраненная командой (1.7.5), содержит информацию о проведении ТТН (1.7.1) вида:

```

<?xml version="1.0" encoding="UTF-8"?>
<ns:Documents xmlns:tc="http://fsrar.ru/WEGAIS/Ticket"
xmlns:oref="http://fsrar.ru/WEGAIS/ClientRef"
xmlns:ns="http://fsrar.ru/WEGAIS/WB_DOC_SINGLE_01"
xmlns:xsi="http://www.w3.org/2001/XMLSchema-instance" Version="1.0">
<ns:Owner>
  <ns:FSRAR_ID>3463047</ns:FSRAR_ID>
</ns:Owner>
<ns:Document>
  <ns:Ticket>
    <tc:TicketDate>2015-03-18T14:58:53.0925394</tc:TicketDate>
    <tc:Identity/>
    <tc:DocId>3C9A7655-F84B-40D3-8E6F-49D53147CB5D</tc:DocId>
    <tc:TransportId/>
    <tc:RegID>0000002167</tc:RegID>
    <tc:DocHash/>
    <tc:DocType>WAYBILL</tc:DocType>
    <tc:OperationResult>
    <tc:OperationName>Confirm</tc:OperationName>
    <tc:OperationResult>Accepted</tc:OperationResult>
    <tc:OperationDate>2015-03-18T15:43:22.82</tc:OperationDate>
    <tc:OperationComment>Накладная №9999 от 16.02.2015 00:00:00
проведена</tc:OperationComment>
    </tc:OperationResult>
  </ns:Ticket>
</ns:Document>
</ns:Documents>

```

(1.7.7)

Значение элемента **tc:RegID** представляет собой идентификатор ТТН в ЕГАИС. Документ, полученный командой (1.7.6) – уведомление о регистрации движения – представляет собой приложение Б справки к ТТН (1.7.1) и имеет вид:

```

<ns:Documents xmlns:wbr="http://fsrar.ru/WEGAIS/TTNInformBReg"
xmlns:pref="http://fsrar.ru/WEGAIS/ProductRef" xmlns:oref="http://fsrar.ru/WEGAIS/ClientRef"
xmlns:ns="http://fsrar.ru/WEGAIS/WB_DOC_SINGLE_01"
xmlns:xsi="http://www.w3.org/2001/XMLSchema-instance">
<ns:Owner>
  <ns:FSRAR_ID>3463047</ns:FSRAR_ID>
</ns:Owner>
<ns:Document>
<ns:TTNInformBReg>
<wbr:Header xmlns:wbr="http://fsrar.ru/WEGAIS/TTNInformBReg"
xmlns:pref="http://fsrar.ru/WEGAIS/ProductRef" xmlns:oref="http://fsrar.ru/WEGAIS/ClientRef"
xmlns:ns="http://fsrar.ru/WEGAIS/WB_DOC_SINGLE_01"
xmlns:xsi="http://www.w3.org/2001/XMLSchema-instance">
  <wbr:Identity>1</wbr:Identity>
  <wbr:WBRegId>0000002167</wbr:WBRegId>
  <wbr:EGAISSFixNumber>201500000000002</wbr:EGAISSFixNumber>
  <wbr:EGAISSFixDate>2015-03-18</wbr:EGAISSFixDate>
  <wbr:WBNUMBER>9999</wbr:WBNUMBER>
  <wbr:WBDate>2015-02-16</wbr:WBDate>
  <wbr:Shipper>
    <oref:ClientRegId>00040218</oref:ClientRegId>
    <oref:INN>0260009319</oref:INN>
    <oref:KPP>026001001</oref:KPP>
    <oref:FullName>Общество с ограниченной ответственностью "Радуга"
      (Магазин)</oref:FullName>
    <oref:ShortName>О</oref:ShortName>
    <oref:address>
      <oref:Country>643</oref:Country>

```

(1.7.8)

```

        <oref:RegionCode>02</oref:RegionCode>
        <oref:description>643,,Башкортостан Респ,Дюртюлинский р-н,,Иванаево
с,Октябрьская ул,31/1,,,</oref:description>
    </oref:address>
</wbr:Shipper>
<wbr:Consignee>
    <oref:ClientRegId>00040217</oref:ClientRegId> (1.7.8)
    <oref:INN>5907027035</oref:INN>
    <oref:KPP>590701001</oref:KPP>
    <oref:FullName>ООО "Купец Богатов-Персонал" (Магазин)</oref:FullName>
    <oref:ShortName>К</oref:ShortName>
    <oref:address>
        <oref:Country>643</oref:Country>
        <oref:RegionCode>59</oref:RegionCode>
        <oref:description>643,,Пермский край,,Пермь г,,Кабельщиков ул,12,,,</oref:description>
    </oref:address>
</wbr:Consignee>
</wbr:Header>

<wbr:Content xmlns:wbr="http://fsrar.ru/WEGAIS/TTNInformBReg"
xmlns:pref="http://fsrar.ru/WEGAIS/ProductRef" xmlns:oref="http://fsrar.ru/WEGAIS/ClientRef"
xmlns:ns="http://fsrar.ru/WEGAIS/WB_DOC_SINGLE_01"
xmlns:xsi="http://www.w3.org/2001/XMLSchema-instance">
    <wbr:Position>
        <wbr:Identity>1</wbr:Identity>
        <wbr:InformBRegId>00000000002142</wbr:InformBRegId>
    </wbr:Position>
</wbr:Content>
</ns:TTNInformBReg>
</ns:Document>
</ns:Documents>

```

Элемент **wbr:InformBRegId** в (1.7.8) содержит значение идентификатора раздела Б справки, формируемое для каждой строки ТТН (1.7.1). Элемент **pref:BRegId** каждой партии продукции в ТТН (1.7.1) содержит ссылку на раздел Б справки к ТТН, по которой осуществлялась ПРЕДЫДУЩАЯ поставка этой продукции. Элемент **wbr:InformBRegId** содержит ссылку на раздел Б справки для той же продукции, но из расходной ТТН (1.7.1). Для формирования расходных ТТН вида (1.7.1) организация обязана обеспечить как учет, так и ХРАНЕНИЕ алкогольной продукции в разрезе идентификаторов разделов Б справок к приходным ТТН.

Удаление ТТН (1.7.1) выполните командой (1.6.7), удаление квитанции (1.7.7) выполните командой (1.6.8), удаление документа (1.7.8) выполните командой:

```
curl -X DELETE http://localhost:8080/opt/out/FORMBREGINFO/3 (1.7.9)
```

1.8. Получение ТТН

Организация в ЕГАИС осуществляет получение ТТН, отправленных ей с УТМ организаций-отправителей этих ТТН. Командой (1.5.6) осуществляется опрос входящих документов. В списке входящих документов будут строки вида:

```
<A> <url>http://localhost:8080/opt/out/WayBill/102</url> (1.8.1)
<url>http://localhost:8080/opt/out/FORMBREGINFO/103</url> </A>
```

Эти адреса соответствуют входящим ТТН и уведомлениям о регистрации движения ТТН. Атрибут **replyId** входящих ТТН не указывается, т. к. эти ТТН были подписаны и отправлены с другого УТМ. Такие документы требуется сохранить из УТМ в файл командами:

```
curl -X GET http://localhost:8080/opt/out/WayBill/102
curl -X GET http://localhost:8080/opt/out/FORMBREGINFO/103
```

(1.8.2)

а затем удалить:

```
curl -X DELETE http://localhost:8080/opt/out/WayBill/102
curl -X DELETE http://localhost:8080/opt/out/FORMBREGINFO/103
```

(1.8.3)

По содержанию входящая ТТН совпадает с файлом вида (1.7.1), который отправил отправитель этой ТТН. Уведомление о регистрации движения, полученное грузополучателем, также не отличается от аналогичного документа, пришедшего отправителю ТТН.

По входящей ТТН требуется сформировать и отправить акт расхождений.

1.9. Отправка акта

Организация-получатель ТТН (1.7.1) должна сформировать и отправить в ЕГАИС подтверждение этой ТТН, если сведения в ТТН совпадают с фактом.

Сформируйте подтверждающий акт в виде:

```
<?xml version="1.0" encoding="UTF-8"?>
<ns:Documents Version="1.0"
  xmlns:xsi="http://www.w3.org/2001/XMLSchema-instance"
  xmlns:ns="http://fsrar.ru/WEGAIS/WB_DOC_SINGLE_01"
  xmlns:oref="http://fsrar.ru/WEGAIS/ClientRef"
  xmlns:pref="http://fsrar.ru/WEGAIS/ProductRef"
  xmlns:wa="http://fsrar.ru/WEGAIS/ActTTNSingle"
>
  <ns:Owner>
    <ns:FSRAR_ID>00072841</ns:FSRAR_ID>
  </ns:Owner>
  <ns:Document>
    <ns:WayBillAct>
      <wa:Header>
        <wa:lsAccept>Accepted</wa:lsAccept>
        <wa:ACTNUMBER>1-1</wa:ACTNUMBER>
        <wa:ActDate>2015-02-16</wa:ActDate>
        <wa:WBRegld>0000002167</wa:WBRegld>
        <wa:Note>Принимаем продукцию</wa:Note>
      </wa:Header>
      <wa:Content>
        </wa:Content>
      </ns:WayBillAct>
    </ns:Document>
  </ns:Documents>
```

(1.9.1)

Элемент **wa:WBRegld** в (1.9.1) содержит идентификатор подтверждаемой ТТН. Этот же идентификатор содержится в элементе **wbr:WBRegld** уведомления о регистрации движения (1.7.8).

В подтверждающем акте:

- поле **wa:lsAccept** принимает значение «Accepted»;
- раздел **Content** пуст.

Если получатель намерен отказаться от получения всего товара по ТТН, акт вместо (1.9.1) должен иметь вид:

```

<?xml version="1.0" encoding="UTF-8"?>
<ns:Documents Version="1.0"
  xmlns:xsi="http://www.w3.org/2001/XMLSchema-instance"
  xmlns:ns="http://fsrar.ru/WEGAIS/WB_DOC_SINGLE_01"
  xmlns:oref="http://fsrar.ru/WEGAIS/ClientRef"
  xmlns:pref="http://fsrar.ru/WEGAIS/ProductRef"
  xmlns:wa="http://fsrar.ru/WEGAIS/ActTTNSingle"
>
  <ns:Owner>
    <ns:FSRAR_ID>00072841</ns:FSRAR_ID>
  </ns:Owner>
  <ns:Document>
    <ns:WayBillAct>
      <wa:Header>
        <wa:IsAccept>Rejected</wa:IsAccept>
        <wa:ACTNUMBER>1-1</wa:ACTNUMBER>
        <wa:ActDate>2014-12-17</wa:ActDate>
        <wa:WBRegId>0000002167</wa:WBRegId>
        <wa:Note> Пересортица всей продукции </wa:Note>
      </wa:Header>
      <wa:Content>
        </wa:Content>
      </ns:WayBillAct>
    </ns:Document>
  </ns:Documents>

```

(1.9.2)

Актом (1.9.2) обеспечивается отказ от накладной (1.7.1). При формировании отказа от ТТН:

- в поле **wa:IsAccept** ставится значение «**Rejected**»;
- раздел **Content** пуст.

Кроме того, сам отправитель ТТН может послать на сервер ЕГАИС акт расхождений в виде (1.9.2). Это возможно в случае:

- когда стало известно, что грузополучатель не подключен к ЕГАИС-ОПТ (не выписывал RSA-сертификат);
- когда по грузополучателю не ведется учет остатков в базе ЕГАИС (такое может произойти, например, когда RSA-сертификат получателя груза отозван в ходе проверки базы ЕГАИС на дубликаты).

Внимание! Если получатель груза не является участником системы, или по нему не ведется учет остатков, грузоотправитель после отправки ТТН в одном из тикетов получит соответствующее уведомление (напомним, что в ответ на успешную отправку ТТН грузоотправитель получает с сервера ЕГАИС следующую комбинацию документов: **Ticket+Ticket+TTNInformBReg**).

Если количество продукции, поставленной по факту, меньше количества, указанного в ТТН, то получатель по ТТН формирует акт расхождения. Акт расхождения отличается от акта приема ТТН следующими признаками:

- раздел **Content** содержит то же количество позиций, что и ТТН;
- для каждой позиции акта в поле **wa:RealQuantity** указывается фактически поставленное количество; для тех товаров, по которым нет расхождений, значение поля **wa:RealQuantity** будет совпадать со значением поля **wb:Quantity** из входящей ТТН.

Акт расхождения для ТТН (1.7.1) будет иметь вид:

```

<?xml version="1.0" encoding="UTF-8"?>
<ns:Documents Version="1.0"
  xmlns:xsi="http://www.w3.org/2001/XMLSchema-instance"
  xmlns:ns="http://fsrar.ru/WEGAIS/WB_DOC_SINGLE_01"
  xmlns:oref="http://fsrar.ru/WEGAIS/ClientRef"
  xmlns:pref="http://fsrar.ru/WEGAIS/ProductRef"
  xmlns:wa="http://fsrar.ru/WEGAIS/ActTTNSingle"
>
  <ns:Owner>
    <ns:FSRAR_ID>00072841</ns:FSRAR_ID>
  </ns:Owner>
  <ns:Document>
    <ns:WayBillAct>
      <wa:Header>
        <wa:IsAccept>Accepted</wa:IsAccept>
        <wa:ACTNUMBER>1-1</wa:ACTNUMBER>
        <wa:ActDate>2014-12-17</wa:ActDate>
        <wa:WBRegId>0000002167</wa:WBRegId>
        <wa>Note> Бой товара </wa>Note>
      </wa:Header>

      <wa:Content>
        <wa:Position>
          <wa:Identity>1</wa:Identity>
          <wa:InformBRegId>00000000002142</wa:InformBRegId>
          <wa:RealQuantity>1</wa:RealQuantity>
        </wa:Position>
      </wa:Content>
    </ns:WayBillAct>
  </ns:Document>
</ns:Documents>

```

(1.9.3)

Т. е. по факту поставлено единиц продукции в количестве 1, тогда как по ТТН в этой позиции указано единиц в количестве 2.

Актом расхождения в ЕГАИС может оформляться только недостача. Излишки в ЕГАИС оформляются дополнительной ТТН. Акт в одном из видов (1.9.1)-(1.9.3) отправляется далее в УТМ командой:

```
curl -F "xml_file=@TTNAct1.xml" http://localhost:8080/opt/in/WayBillAct
```

(1.9.4)

Квитанция о подписании в УТМ акта имеет вид, аналогичный (1.5.3). Список актов можно получить командой, аналогичной (1.5.6), отфильтровав его по маске **WayBillAct**. Сохранить квитанцию на акт можно командой, аналогичной (1.7.5). Акт затем удалите командой вида (1.6.7), квитанцию — командой вида (1.6.8).

Таким образом, отправителю ТТН (1.7.1) получатель этой ТТН отвечает актом (1.9.1)-(1.9.3).

1.10. Получение акта

В списке результата команды (1.5.6) выбирать адреса документов вида:

```
<A><url>http://localhost:8080/opt/out/WayBillAct/102</url></A>
```

(1.10.1)

По этим же адресам выполнять командой **curl** получение и последующее удаление актов. Содержание полученного файла акта совпадает с содержанием (1.9.1) этого акта при его отправлении.

1.11. Подтверждение акта

Подтверждения требует акт, полученный в п. 1.9.3. Для этого сформировать xml-файл (TTNConfirmTicket1.xml – название файл) подтверждения акта расхождений вида:

```
<?xml version="1.0" encoding="UTF-8"?>
<ns:Documents Version="1.0"
  xmlns:xsi="http://www.w3.org/2001/XMLSchema-instance"
  xmlns:ns="http://fsrar.ru/WEGAIS/WB_DOC_SINGLE_01"
  xmlns:wt="http://fsrar.ru/WEGAIS/ConfirmTicket">
  <!--Кто подает документы-->
  <ns:Owner>
  <!--Идентификатор организации в ФС РАР-->
    <ns:FSRAR_ID>00040217</ns:FSRAR_ID>
  </ns:Owner>
  <!--подтверждение или отказ Акта приема продукции-->
  <ns:Document>
    <ns:ConfirmTicket>
      <wt:Header>
        <!--подтверждаем или отказываем-->
        <wt:IsConfirm>Accepted</wt:IsConfirm>
        <wt:TicketNumber>0005</wt:TicketNumber>
        <wt:TicketDate>2015-02-16</wt:TicketDate>
        <wt:WBRegId>0000002247</wt:WBRegId>
        <!-- ИД накладной в системе -->
        <wt>Note>Принимаем изменения количества</wt>Note>
      </wt:Header>
    </ns:ConfirmTicket>
  </ns:Document>
</ns:Documents>
```

(1.11.1)

Данный документ не содержит ссылку на акт. Элемент **WBRegId** в (1.11.1) содержит ссылку на ТТН (1.7.1), акт (1.9.3) по которой подтверждает документ (1.11.1). Значение **Accepted** элемента **wt:IsConfirm** документа (1.11.1) подтверждает акт по накладной с **WBRegId=0000002247**. Если отправитель не согласен с (1.9.3) получателя, элемент **wt:IsConfirm** принимает значение **Rejected**. Отправить подтверждение (1.11.1):

```
curl -F "xml_file=@TTNConfirmTicket1.xml" http://localhost:8080/opt/in/WayBillTicket (1.11.2)
```

УТМ вернет подпись в виде (1.5.3). При запросе (1.5.4) УТМ вернет список, в котором располагается документ (1.11.1) в виде:

```
<A><url replyId="bc277ebd-9657-4a28-952c-08890a7ac37e">
  http://localhost:8080/opt/in/WatBillTicket/27</url></A>
```

(1.11.3)

При запросе (1.5.6) УТМ вернет список, среди которого находится квитанция на документ (1.11.1):

```
<A><url replyId="bc277ebd-9657-4a28-952c-08890a7ac37e">
  http://localhost:8080/opt/in/Ticket/72</url></A>
```

(1.11.4)

Сохранение квитанции на документ (1.11.1):

```
curl -XGEThttp://localhost:8080/opt/out/Ticket/72 (1.11.5)
```

Квитанция после сохранения (1.11.5) имеет вид:

```
<?xml version="1.0" encoding="UTF-8"?>
<ns:Documents xmlns:tc="http://fsrar.ru/WEGAIS/Ticket"
  xmlns:oref="http://fsrar.ru/WEGAIS/ClientRef"
  xmlns:ns="http://fsrar.ru/WEGAIS/WB_DOC_SINGLE_01"
  xmlns:xsi="http://www.w3.org/2001/XMLSchema-instance" Version="1.0">
  <ns:Owner>
```

```

<ns:FSRAR_ID>3463047</ns:FSRAR_ID>
</ns:Owner>
<ns:Document>
<ns:Ticket>
  <tc:TicketDate>2015-03-24T10:53:06.7319603</tc:TicketDate>
  <tc:Identity/>
  <tc:DocId>7DA63731-F7C8-4158-96AB-DFF140BCEE92</tc:DocId>
  <tc:TransportId>b8fa8979-e2d3-40f0-88f2-abfac0871c26</tc:TransportId>
  <tc:RegID>0000002247</tc:RegID>
  <tc:DocHash/>
  <tc:DocType>WayBillTicket</tc:DocType>
  <tc:Result>
    <tc:Conclusion>Accepted</tc:Conclusion>
    <tc:ConclusionDate>2015-03-24T10:53:06.7319603</tc:ConclusionDate>
    <tc:Comments>Документ успешно принят.</tc:Comments>
  </tc:Result>
</ns:Ticket>
</ns:Document>
</ns:Documents>
Удалить документы по адресам:
http://localhost:8080/opt/out/Ticket/72
http://localhost:8080/opt/in/WayBillTicket/27

```

(1.11.6)

(1.11.7)

1.12. Запрос остатков

Для работы в ЕГАИС через УТМ требуется знать остатки продукции. Остатки получают в УТМ из ЕГАИС посредством запроса. Сформировать xml-файл (QueryParameters.xls – название файла) запроса остатков АП вида:

```

<?xml version="1.0" encoding="UTF-8"?>
<ns:Documents Version="1.0"
  xmlns:xsi="http://www.w3.org/2001/XMLSchema-instance"
  xmlns:ns="http://fsrar.ru/WEGAIS/WB_DOC_SINGLE_01"
  xmlns:qp="http://fsrar.ru/WEGAIS/QueryParameters">
<!--Кто запрашивает документы-->
<ns:Owner>
<!--Идентификатор организации в ФС РАР-->
<ns:FSRAR_ID>00040218</ns:FSRAR_ID>
</ns:Owner>
<!--Запрос на остатки -->
<ns:Document>
<ns:QueryRests></ns:QueryRests>
</ns:Document>
</ns:Documents>

```

(1.12.1)

Отправить запрос (1.12.1) в УТМ:

```
curl -F "xml_file=@QueryParameters.xml" http://localhost:8080/opt/in/QueryRests
```

(1.12.2)

По квитанции вида (1.5.3) определите url, под которым запрос зарегистрирован в УТМ. Командой (1.5.4) отправленные запросы остатков выводятся в виде:

```
<A><urlreplyId="69d27539-bc1e-420c-96d9-ed22b7b2d088">
http://localhost:8080/opt/in/QueryRests/133</url> </A>
```

(1.12.3)

Командой (1.5.6) ответы на запросы остатков выводятся в виде:

```
<A><url replyId="69d27539-bc1e-420c-96d9-ed22b7b2d088">
http://localhost:8080/opt/out/ReplyRests/73</url></A>
```

(1.12.4)

Найдите по replyId среди строк (1.12.4) необходимый ответ. Сохраните документ по пути (1.12.4) в файл. Пример файла остатков, находящегося по пути (1.12.4):

```

<ns:Documents>
  <ns:Owner>
    <ns:FSRAR_ID>3463047</ns:FSRAR_ID>
  </ns:Owner>
</ns:Documents>
<ns:Document>
  <ns:ReplyRests>
    <rst:RestsDate>2015-03-24T14:32:11.790</rst:RestsDate>
    <rst:Products>
      <rst:StockPosition>
        <rst:Quantity>148.0000</rst:Quantity>
        <rst:InformARegId>000000000002252</rst:InformARegId>
        <rst:InformBRegId>000000000000008</rst:InformBRegId>
        <rst:Product>
          <pref:FullName>Вино виноградное натуральное контролируемого наименования
по происхождению "Шато Монталиве" белое су 0.7500 л.</pref:FullName>
          <pref:ShortName>Вино "Шато Монталиве" б/сух</pref:ShortName>
          <pref:AlcCode>АП-0150376000001294751</pref:AlcCode>
          <pref:Capacity>0.7500</pref:Capacity>
          <pref:AlcVolume>12.500</pref:AlcVolume>
          <pref:ProductVCode>400</pref:ProductVCode>
          <pref:Producer>
            <oref:ClientRegId>00177110</oref:ClientRegId>
            <oref:FullName>"EAR ЛДени и Флоранс Дюбурдье"</oref:FullName>
            <oref:ShortName>Е</oref:ShortName>
            <oref:address>
              <oref:Country>250</oref:Country>
              <oref:description>Бордо, Франция</oref:description>
            </oref:address>
          </pref:Producer>
        </rst:Product>
      <rst:Product>
        <pref:Importer>
          <oref:ClientRegId>00015081</oref:ClientRegId>
          <oref:INN>7705444495</oref:INN>
          <oref:KPP>772945001</oref:KPP>
          <oref:FullName>Общество с ограниченной ответственностью "ЛУДИНГ-
ТРЕЙД"</oref:FullName>
          <oref:ShortName>О</oref:ShortName>
          <oref:address>
            <oref:Country>643</oref:Country>
            <oref:Index>121471</oref:Index>
            <oref:RegionCode>77</oref:RegionCode>
            <oref:area>ул. Рябиновая</oref:area>
            <oref:city>д. 63</oref:city>
            <oref:place>стр. 1</oref:place>
            <oref:street>1 этаж</oref:street>
            <oref:house>пом. № 1</oref:house>
            <oref:building>комн. № 1 (S=1994</oref:building>
            <oref:liter/>
            <oref:description>121471, г. Москва, ул. Рябиновая, д. 63, стр. 1, 1 этаж, пом. № 1,
комн. № 1 (S=1994,0 кв.м), 2 этаж, помещение I, комнаты №№ 1 (S=2762,6 кв.м), 2 (S=2754,0
кв.м)</oref:description>
          </oref:address>
        </pref:Importer>
      </rst:Product>
    </rst:StockPosition>
  </rst:Products>
</ns:ReplyRests>
</ns:Document>
</ns:Documents>

```

После сохранения остатков по запросу (1.12.1) очистите пути (1.12.3), (1.12.4).

1.13. Запрос справки «А»

Для работы в ЕГАИС требуется получать сведения из ЕГАИС, содержащиеся в разделе А справки к ТТН. Для такого запроса необходимо знать соответствующий идентификатор ЕГАИС. Создайте файл:

```
<?xml version="1.0" encoding="UTF-8"?>
<ns:Documents Version="1.0"
  xmlns:xsi="http://www.w3.org/2001/XMLSchema-instance"
  xmlns:ns="http://fsrar.ru/WEGAIS/WB_DOC_SINGLE_01"
  xmlns:qf="http://fsrar.ru/WEGAIS/QueryFormAB">
  <ns:Owner>
    <ns:FSRAR_ID>00040218</ns:FSRAR_ID>
  </ns:Owner>
  <ns:Document>
    <ns:QueryFormA>
      <qf:FormRegId>0000000000000036</qf:FormRegId>
    </ns:QueryFormA>
  </ns:Document>
</ns:Documents>
```

(1.13.1)

Отправить запрос в УТМ:

```
curl -F "xml_file=@QueryFormA.xml" http://localhost:8080/opt/in/QueryFormA
```

(1.13.2)

Получить раздел А из УТМ командой (1.5.6) и запросить его содержимое командой вида:

```
curl -X GET http://localhost:8080/opt/out/ReplyFormA/10
```

(1.13.3)

Пример раздела А по пути (1.13.3):

```
<ns:Documents xmlns:ns="http://fsrar.ru/WEGAIS/WB_DOC_SINGLE_01">
  <ns:Owner><ns:FSRAR_ID>3463047</ns:FSRAR_ID></ns:Owner>
  <ns:Document>
    <ns:ReplyFormA
      xmlns:pref="http://fsrar.ru/WEGAIS/ProductRef"
      xmlns:oref="http://fsrar.ru/WEGAIS/ClientRef"
      xmlns:rfa="http://fsrar.ru/WEGAIS/ReplyFormA"
      xmlns:ns="http://fsrar.ru/WEGAIS/WB_DOC_SINGLE_01">
      <rfa:InformARegId>0000000000000008</rfa:InformARegId>
      <rfa:TTNNumber>345</rfa:TTNNumber>
      <rfa:Shipper>
        <oref:ClientRegId>00045242</oref:ClientRegId>
        <oref:INN>0408007845</oref:INN>
        <oref:KPP>040801001</oref:KPP>
        <oref:FullName>ОБЩЕСТВО С ОГРАНИЧЕННОЙ ОТВЕТСТВЕННОСТЬЮ
          "ИМПЕРИАЛ"</oref:FullName>
        <oref:ShortName>О</oref:ShortName>
        <oref:address>
          <oref:Country>643</oref:Country>
          <oref:RegionCode>04</oref:RegionCode>
          <oref:description>643,649100,АЛТАЙ РЕСП,МАЙМИНСКИЙ Р-Н,,МАЙМА С,ЭНЕРГЕТИКОВ
            УЛ,9,,</oref:description>
        </oref:address>
      </rfa:Shipper>
      <rfa:Consignee>
        <oref:ClientRegId>00000411</oref:ClientRegId>
        <oref:INN>4221001176</oref:INN>
        <oref:KPP>420532005</oref:KPP>
        <oref:FullName>ОПТОВЫЙ СКЛАД ООО "ИВА"</oref:FullName>
        <oref:ShortName>И</oref:ShortName>
```

(1.13.4)

```

<oref:address>
<oref:Country>643</oref:Country>
<oref:RegionCode>42</oref:RegionCode>
<oref:description>643,650024,КЕМЕРОВСКАЯ ОБЛ.,КЕМЕРОВО Г.,РАДИЩЕВА УЛ,1,ЛИТЕР
"Д",СКЛАД 16</oref:description>
</oref:address>
</rfa:Consignee>
<rfa:Product
  xmlns:pref="http://fsrar.ru/WEGAIS/ProductRef"
  xmlns:oref="http://fsrar.ru/WEGAIS/ClientRef"
  xmlns:rfa="http://fsrar.ru/WEGAIS/ReplyFormA"
  xmlns:ns="http://fsrar.ru/WEGAIS/WB_DOC_SINGLE_01">
<pref:FullName>Водка "Азартная" 1.0000 л.</pref:FullName>
<pref:ShortName>Водка "Азартная"</pref:ShortName>
<pref:AlcCode>АП-0001043000001215483</pref:AlcCode>
<pref:Capacity>1.0000</pref:Capacity>
<pref:AlcVolume>40.000</pref:AlcVolume>
<pref:ProductVCode>200</pref:ProductVCode>
<pref:Producer>
<oref:ClientRegId>00045242</oref:ClientRegId>
<oref:INN>0408007845</oref:INN>
<oref:KPP>040801001</oref:KPP>
<oref:FullName>ОБЩЕСТВО С ОГРАНИЧЕННОЙ ОТВЕТСТВЕННОСТЬЮ
"ИМПЕРИАЛ"</oref:FullName>
<oref:ShortName>О</oref:ShortName>
<oref:address>
<oref:Country>643</oref:Country>
<oref:Index>649100</oref:Index>
<oref:RegionCode>04</oref:RegionCode>
<oref:area>МАЙМИНСКИЙ Р-Н</oref:area>
<oref:city/>
<oref:place>МАЙМА С</oref:place>
<oref:street>ЭНЕРГЕТИКОВ УЛ</oref:street>
<oref:house>9</oref:house>
<oref:building/>
<oref:liter/>
<oref:description>643,649100,АЛТАЙ РЕСП,МАЙМИНСКИЙ Р-Н.,МАЙМА С,ЭНЕРГЕТИКОВ
УЛ,9,,</oref:description>
</oref:address>
</pref:Producer>
</rfa:Product>
<rfa:Quantity>10000.0000</rfa:Quantity>
</ns:ReplyFormA>
</ns:Document>
</ns:Documents>

```

Очистить пути:

```

http://localhost:8080/opt/out/ReplyFormA/10
http://localhost:8080/opt/in/QueryFormA/109

```

(1.13.5)

1.14. Запрос справки «Б»

Для работы в ЕГАИС требуется получать сведения из ЕГАИС, содержащиеся в разделе Б справки к ТТН. Для такого запроса необходимо знать соответствующий идентификатор ЕГАИС.

Создайте файл (QueryFormB.xml – имя файла):

```

<?xml version="1.0" encoding="UTF-8"?>
<ns:Documents Version="1.0"
  xmlns:xsi="http://www.w3.org/2001/XMLSchema-instance"

```

```

    xmlns:ns="http://fsrar.ru/WEGAIS/WB_DOC_SINGLE_01"
    xmlns:qf="http://fsrar.ru/WEGAIS/QueryFormAB">
<!--Кто запрашивает документы-->
<ns:Owner>
<!--Идентификатор организации в ФС РАР-->
<ns:FSRAR_ID>00040218</ns:FSRAR_ID>
</ns:Owner>
<ns:Document>
<ns:QueryFormB>
<qf:FormRegId>000000000000211</qf:FormRegId>
</ns:QueryFormB>
</ns:Document>
</ns:Documents>

```

В элементе **FormRegId** содержится идентификатор запрашиваемого раздела Б справки ТТН.

Отправить запрос в УТМ командой:

```
curl -F "xml_file=@QueryFormB.xml" http://localhost:8080/opt/in/QueryFormB
```

Список запросов, отправленных на сервер получить командой:

```
curl http://localhost:8080/opt/in
```

В ответ на команду (1.14.3) УТМ отображает список запросов, в том числе и запрос формы Б справки ТТН:

```
<A><url uuid="e2ce4dbf-fa79-4253-ae2-22d857ad2cff">
http://localhost:8080/opt/in/QueryFormB/201</url></A>
```

Ответ с сервера ЕГАИС отобразить командой:

```
curl http://localhost:8080/opt/out
```

В ответ на команду (1.14.5) УТМ отобразит ответные документы, в том числе и форму Б справки ТТН:

```
<A><url replyId="e2ce4dbf-fa79-4253-ae2-22d857ad2cff">
http://localhost:8080/opt/out/ReplyFormB/201</url></A>
```

Получить раздел Б из УТМ:

```
curl -X GET http://localhost:8080/opt/out/ReplyFormB/201
```

Пример раздела Б по ссылке на документ (1.14.6), полученного командой (1.14.7):

```

<ns:Documents xmlns:ns="http://fsrar.ru/WEGAIS/WB_DOC_SINGLE_01">
<ns:Owner><ns:FSRAR_ID>3463047</ns:FSRAR_ID>
</ns:Owner>
<ns:Document>
<ns:ReplyFormB
  xmlns:pref="http://fsrar.ru/WEGAIS/ProductRef"
  xmlns:oref="http://fsrar.ru/WEGAIS/ClientRef"
  xmlns:rfb="http://fsrar.ru/WEGAIS/ReplyFormB"
  xmlns:ns="http://fsrar.ru/WEGAIS/WB_DOC_SINGLE_01"
  xmlns:xsi="http://www.w3.org/2001/XMLSchema-instance">
  <rfb:InformBRegId>000000000000211</rfb:InformBRegId>
  <rfb:TTNNumber>[Г-] 00000020</rfb:TTNNumber>
  <rfb:TTNDate>2015-03-13</rfb:TTNDate>
  <rfb:Shipper>
  <oref:ClientRegId>00002689</oref:ClientRegId>
  <oref:INN>7712024477</oref:INN>
  <oref:KPP>774301001</oref:KPP>
  <oref:FullName>ОТКРЫТОЕ АКЦИОНЕРНОЕ ОБЩЕСТВО "МОСКОВСКИЙ ВИННО-КОНЬЯЧНЫЙ
ЗАВОД "КИН"</oref:FullName>
  <oref:ShortName>О</oref:ShortName>
  <oref:address>

```

```

<oref:Country>643</oref:Country>
<oref:RegionCode>77</oref:RegionCode>
<oref:description>643,125445,77,,Г. МОСКВА,,ЛЕНИНГРАДСКОЕ Ш, 67</oref:description>
</oref:address>
</rfb:Shipper>
<rfb:Consignee>
<oref:ClientRegId>00642377</oref:ClientRegId>
<oref:INN>7712024477</oref:INN>
<oref:KPP>502445001</oref:KPP>
<oref:FullName>Открытое акционерное общество "Московский винно-коньячный завод
"КиН"</oref:FullName>
<oref:ShortName>О</oref:ShortName>
<oref:address>
<oref:Country>643</oref:Country>
<oref:RegionCode>50</oref:RegionCode>
<oref:description>Россия, 143432, Московская обл, Красногорский р-н, Нахабино п,
Институтская ул, д. 1, литера 2Б, 1 этаж, помещение № I, номера на плане 2-10, 27 (метраж
1187,7 кв.м); 2 этаж, помещение № I, номера на плане 11-16 (метраж 1403,0
кв.м)</oref:description>
</oref:address>
</rfb:Consignee>
<rfb:Product
  xmlns:pref="http://fsrar.ru/WEGAIS/ProductRef"
  xmlns:oref="http://fsrar.ru/WEGAIS/ClientRef"
  xmlns:rfb="http://fsrar.ru/WEGAIS/ReplyFormB"
  xmlns:ns="http://fsrar.ru/WEGAIS/WB_DOC_SINGLE_01"
  xmlns:xsi="http://www.w3.org/2001/XMLSchema-instance">
<pref:FullName>Коньяк четырехлетний "Московский" 0.5000 л.</pref:FullName>
<pref:ShortName>Коньяк 4л."Московский"</pref:ShortName>
<pref:AlcCode>АП-0177207000002755933</pref:AlcCode>
<pref:Capacity>0.5000</pref:Capacity>
<pref:AlcVolume>40.000</pref:AlcVolume>
<pref:ProductVCode>229</pref:ProductVCode>
<pref:Producer>
<oref:ClientRegId>00002689</oref:ClientRegId>
<oref:INN>7712024477</oref:INN>
<oref:KPP>774301001</oref:KPP>
<oref:FullName>ОТКРЫТОЕ АКЦИОНЕРНОЕ ОБЩЕСТВО "МОСКОВСКИЙ ВИННО-КОНЬЯЧНЫЙ
ЗАВОД "КИН"</oref:FullName>
<oref:ShortName>О</oref:ShortName>
<oref:address>
<oref:Country>643</oref:Country>
<oref:Index>125445</oref:Index>
<oref:RegionCode>77</oref:RegionCode>
<oref:area/>
<oref:city>Г. МОСКВА</oref:city>
<oref:place/><oref:street>ЛЕНИНГРАДСКОЕ Ш</oref:street>
<oref:house/><oref:building/><oref:liter/>
<oref:description>643,125445,77,,Г. МОСКВА,,ЛЕНИНГРАДСКОЕ Ш, 67</oref:description>
</oref:address></pref:Producer></rfb:Product>
<rfb:Quantity>19200.0000</rfb:Quantity>
</ns:ReplyFormB></ns:Document></ns:Documents>

```

(1.14.8)

Раздел Б (1.14.8) справки к ТТН имеет идентификатор, указанный в элементе **rfb:InformBRegId** и содержит одно наименование продукции, с кодом, указанным в элементе **pref:AlcCode**.

Сохранить полученный документ (1.14.8) в файл при помощи команды (1.14.7). Удалить зарегистрированный в УТМ запрос (1.14.4) на форму Б справки ТТН, а так же полученный с сервера ЕГАИС в ответ документ (1.14.6) используя следующие команды:

```
curl -X DELETE http://localhost:8080/opt/in/201
```

(1.14.9)

```
curl -X DELETE http://localhost:8080/opt/out/ReplyFormB/201 (1.14.10)
```

1.15. Отправка Акта постановки на баланс

Для постановки неучтенной алкогольной продукции на баланс в системе ЕГАИС используется документ «Акт постановки товара на баланс». Чтобы отправить Акт на сервер ЕГАИС, сформируйте xml-файл (ActChargeOn.xml – название файла) вида:

```
<?xml version="1.0" encoding="UTF-8"?>
<ns:Documents Version="1.0"
  xmlns:xsi="http://www.w3.org/2001/XMLSchema-instance"
  xmlns:ns="http://fsrar.ru/WEGAIS/WB_DOC_SINGLE_01"
  xmlns:oref="http://fsrar.ru/WEGAIS/ClientRef"
  xmlns:pref="http://fsrar.ru/WEGAIS/ProductRef"
  xmlns:ain="http://fsrar.ru/WEGAIS/ActChargeOn"
  xmlns:iab="http://fsrar.ru/WEGAIS/ActInventoryABInfo"
>
<!--Кто подает документы-->
<ns:Owner>
  <!--Идентификатор организации в ФС РАР-->
  <ns:FSRAR_ID>00040218</ns:FSRAR_ID>
</ns:Owner>
<!--Акт инвентаризации продукции--> (1.15.1)
<ns:Document>
  <ns:ActChargeOn>
    <ain:Header>
      <!--Номер документа-->
      <ain:Number>1</ain:Number>
      <ain:ActDate>2015-10-20</ain:ActDate>

      <!--Примечание-->
      <ain:Note>Необходимо поставить товарные позиции на баланс</ain:Note>
    </ain:Header>
    <!--Содержимое акта-->
    <ain:Content>

      <ain:Position>
        <!--уникальная строка для точного указания ошибок в случае наличия таковых -->
        <ain:Identity>1</ain:Identity>

        <!--Информация о продукции-->
        <ain:Product>
          <pref:Type>АП</pref:Type>
          <pref:FullName>Водка Гжель 0.5000 л.</pref:FullName>
          <pref:ShortName>Водка Гжель</pref:ShortName>
          <pref:AlcCode>0017854000001190447</pref:AlcCode>
          <pref:Capacity>0.5000</pref:Capacity>
          <pref:AlcVolume>40</pref:AlcVolume>
          <pref:ProductVCode>200</pref:ProductVCode>
          <pref:Producer>
            <oref:INN>7803011250</oref:INN> (1.15.1)
            <oref:KPP>784401001</oref:KPP>
            <oref:ClientRegId>00076832</oref:ClientRegId>
            <oref:FullName>ЗАКРЫТОЕ АКЦИОНЕРНОЕ ОБЩЕСТВО "СВАРОГ",
РОССИЯ</oref:FullName>
            <oref:ShortName>ЗАО "СВАРОГ"</oref:ShortName>
            <oref:address>
              <oref:Country>643</oref:Country>
              <oref:description>643,610035,КИРОВСКАЯ ОБЛ,,КИРОВ Г,,БАЗОВАЯ
```

```

УЛ,4,,17</oref:description>
  </oref:address>
</pref:Producer>
</ain:Product>

<!--Количество - шт для фасованной, Дал для нефасованной-->
<ain:Quantity>6</ain:Quantity>

<ain:InformAB>
  <ain:InformABKey>
    <ain:FormA>000000000000058</ain:FormA>
    <ain:LastFormB>000000000000304</ain:LastFormB>
  </ain:InformABKey>
</ain:InformAB>

<ain:MarkCodeInfo>
<ain:MarkCode>22N00001CG05K3KHGB83SO140801002003268RBZBCAWH4A3A0LJX7DPFQ4LZKSA
Z79L</ain:MarkCode>
<ain:MarkCode>19N0000045UBWORLAIS040Y311150040695897974127204245124231142081193513</
ain:MarkCode>
<ain:MarkCode>20N0000044LB9OYYTPD0BN731224008002034F7WHR9CNMCQDB2ZFZ256QF6DBP6
QZJY</ain:MarkCode>
<ain:MarkCode>22N000000IXAIM093V101HE41114002092910TPD01BK4BOQV4QIKXJGU687IYO7TE
WZ</ain:MarkCode>
<ain:MarkCode>19N000003TBFZYDVJAH031M310170030241741492234211372193622241581497824</
ain:MarkCode>
<ain:MarkCode>24996430152071090030152810130010266523487923744219376585394770013835</ain
:MarkCode>
  </ain:MarkCodeInfo>
</ain:Position>

<ain:Position>
  <ain:Identity>2</ain:Identity>
  <ain:Product>
    <pref:Type>АП</pref:Type>
    <pref:FullName>Водка Кедровая Сибирская 0.5000 л.</pref:FullName>
    <pref:ShortName>Водка Кедровая</pref:ShortName>
    <pref:AlcCode>АП-0017854000001200666</pref:AlcCode>
    <pref:Capacity>0.5000</pref:Capacity>
    <pref:AlcVolume>40</pref:AlcVolume>
    <pref:ProductVCode>200</pref:ProductVCode>
    <pref:Producer>
      <oref:INN>7803011250</oref:INN>
      <oref:KPP>784401001</oref:KPP>
      <oref:ClientRegId>00076832</oref:ClientRegId>
      <oref:FullName>ЗАКРЫТОЕ АКЦИОНЕРНОЕ ОБЩЕСТВО "СВАРОГ",
РОССИЯ</oref:FullName>
      <oref:ShortName>ЗАО "СВАРОГ"</oref:ShortName>
      <oref:address>
        <oref:Country>643</oref:Country>
        <oref:description>Адрес</oref:description>
      </oref:address>
    </pref:Producer>
  </ain:Product>
  <ain:Quantity>10.0</ain:Quantity>
  <ain:InformAB>
    <ain:InformABReg>
      <ain:InformA>
        <iab:Quantity>10000</iab:Quantity>
        <iab:BottlingDate>2015-09-17</iab:BottlingDate>
      </ain:InformA>
    </ain:InformABReg>
  </ain:InformAB>

```

(1.15.1)

(1.15.1)

```

    <iab:TTNNumber>345</iab:TTNNumber>
    <iab:TTNDate>2015-09-20</iab:TTNDate>
    <iab:EGAISFixNumber>22666</iab:EGAISFixNumber>
    <iab:EGAISFixDate>2014-11-17</iab:EGAISFixDate>
  </ain:InformA>
</ain:InformABReg>
</ain:InformAB>

<ain:MarkCodeInfo>

<ain:MarkCode>0022N00001CG05K3KHGB83SO140801002003268RBZBCAWH4A3A0LJX7DPFQ4LZK
SAZ79L</ain:MarkCode>
<ain:MarkCode>0019N0000045UBWORLAIS040Y311150040695897974127204245124231142081193513
</ain:MarkCode>
<ain:MarkCode>0020N0000044LB9OYYTPD0BN731224008002034F7WHR9CNMCQDB2ZFZ256QF6DB
P6QZJY</ain:MarkCode>
<ain:MarkCode>0022N000000IXAIM093V101HE41114002092910TPD01BK4BOQV4QIKXJGU687IYO7T
EWZ</ain:MarkCode>
<ain:MarkCode>0019N000003TBFZYDVJAH031M31017003024174149223421137219362224158149782
4</ain:MarkCode>
<ain:MarkCode>0024996430152071090030152810130010266523487923744219376585394770013835</a
in:MarkCode>
  </ain:MarkCodeInfo>
</ain:Position>

</ain:Content>
</ns:ActChargeOn>
</ns:Document>
</ns:Documents>

```

Отправьте Акт (1.15.1) в УТМ командой вида:

```
curl -F "xml_file=@ActChargeOn.xml" http://localhost:8080/opt/in/ActChargeOn (1.15.2)
```

По квитанции вида (1.5.3) определите **url**, под которым запрос зарегистрирован в УТМ. С помощью команды (1.5.4) проверьте, что Акт был отправлен на сервер ЕГАИС, а с помощью (1.5.6) получите список документов, отправленных вам с сервера:

```

<A><url replyId="e0934daa-745d-41db-8d34-e680c93c64a0">http://localhost:8080/opt/out/Ticket/901</url>
<url replyId="e0934daa-745d-41db-8d34-e680c93c64a0">http://localhost:8080/opt/out/Ticket/902</url>
<url replyId="e0934daa-745d-41db-8d34-e680c93c64a0">
http://localhost:8080/opt/out/INVENTORYREGINFO/903</url> </A>
(1.15.3)

```

Сохраните документы из списка (1.15.3) командами:

```
curl -X GET http://localhost:8080/opt/out/Ticket/901 (1.15.4)
```

```
curl -X GET http://localhost:8080/opt/out/Ticket/902 (1.15.5)
```

```
curl -X GET http://localhost:8080/opt/out/INVENTORYREGINFO/903 (1.15.6)
```

Квитанция, сохраненная командой (1.15.4), говорит о том, что документ принят и прошел ФЛК. Она имеет следующий вид:

```

<ns:Documents Version="1.0">
<ns:Owner>
  <ns:FSRAR_ID>3463047</ns:FSRAR_ID>
</ns:Owner>
<ns:Document>
  <ns:Ticket>
    <tc:TicketDate>2015-11-17T14:27:28.5048307</tc:TicketDate>
    <tc:Identity/>
    <tc:DocId>927A4C71-A1E0-4630-920C-28FAC2D027E2</tc:DocId>
  </ns:Ticket>
</ns:Document>
</ns:Documents>

```



```

<tc:TransportId>e0934daa-745d-41db-8d34-e680c93c64a0</tc:TransportId>
<!-- Номер, присвоенный Акту на сервере ЕГАИС -->
<tc:RegID>TEST-INV-0000000973</tc:RegID>
<tc:DocHash/>
<tc:DocType>ActChargeOn</tc:DocType>
<tc:Result>
  <tc:Conclusion>Accepted</tc:Conclusion>
  <tc:ConclusionDate>2015-11-17T14:27:28.5048307</tc:ConclusionDate>
  <tc:Comments>Документ успешно обработан.</tc:Comments>
</tc:Result>
</ns:Ticket>
</ns:Document>
</ns:Documents>

```

(1.15.7)

Квитанция, сохраненная командой (1.15.5), имеет вид:

```

<ns:Documents Version="1.0">
<ns:Owner>
  <ns:FSRAR_ID>3463047</ns:FSRAR_ID>
</ns:Owner>
<ns:Document>
  <ns:Ticket>
    <tc:TicketDate>2015-11-17T14:27:30.5172342</tc:TicketDate>
    <tc:Identity/>
    <tc:DocId>927A4C71-A1E0-4630-920C-28FAC2D027E2</tc:DocId>
    <tc:TransportId>e0934daa-745d-41db-8d34-e680c93c64a0</tc:TransportId>
    <!-- Номер, присвоенный Акту на сервере ЕГАИС -->
    <tc:RegID>TEST-INV-0000000973</tc:RegID>
    <tc:DocHash/>
    <tc:DocType>ACTCHARGEON</tc:DocType>
    <tc:OperationResult>
      <tc:OperationName>Confirm</tc:OperationName>
      <tc:OperationResult>Accepted</tc:OperationResult>
      <tc:OperationDate>2015-11-17T15:17:25.37</tc:OperationDate>
      <tc:OperationComment>№ 12 от 12.11.2015 00:00:00</tc:OperationComment>
    </tc:OperationResult>
  </ns:Ticket>
</ns:Document>
</ns:Documents>

```

(1.15.8)

Получение квитанции в виде (1.15.8) говорит об отсутствии ошибок в содержании Акта (1.15.1) и о его проведении на сервере ЕГАИС.

В **ActInventoryInformBReg** вы получаете новые номера справок А и Б для продукции, которую ставили на баланс Актом (1.15.1). **ActInventoryInformBReg** имеет вид:

```

<ns:Documents>
<ns:Owner>
  <ns:FSRAR_ID>3463047</ns:FSRAR_ID>
</ns:Owner>
<ns:Document>
  <ns:ActInventoryInformBReg>
    <a:Header>
      <!-- Номер, присвоенный Акту на сервере ЕГАИС -->
      <a:ActRegId>TEST-INV-0000000973</a:ActRegId>
      <a:Number>12</a:Number>
    </a:Header>
    <a:Content>
      <a:Position>
        <a:Identity>1</a:Identity>

```

```

<!-- Новый номер справки А товара -->
<aint:InformARegId>000000000612802</aint:InformARegId>
<aint:InformB>
  <aint:InformBItem>
    <aint:Identity>1</aint:Identity>

<!-- Новый номер справки Б товара -->
  <aint:BRegId>TEST-FB-000000000664864</aint:BRegId>
  </aint:InformBItem>
</aint:InformB>
</aint:Position>
</aint:Content>
</ns:ActInventoryInformBReg>
</ns:Document>
</ns:Documents>

```

1.16. Отправка Акта о списании товара

В случае обнаружения недостачи или порчи продукции сформируйте Акт о списании товара (ActWriteOff.xml - название файла). Акт имеет вид :

```

<?xml version="1.0" encoding="UTF-8"?>
<ns:Documents Version="1.0"
  xmlns:xsi="http://www.w3.org/2001/XMLSchema-instance"
  xmlns:ns="http://fsrar.ru/WEGAIS/WB_DOC_SINGLE_01"
  xmlns:pref="http://fsrar.ru/WEGAIS/ProductRef"
  xmlns:awr="http://fsrar.ru/WEGAIS/ActWriteOff"
>
  <!--Кто подает документы-->
  <ns:Owner>
    <!--Идентификатор организации в ФС РФ-->
    <ns:FSRAR_ID>00040218</ns:FSRAR_ID>
  </ns:Owner>
  <ns:Document>
    <ns:ActWriteOff>
      <awr:Identity>456</awr:Identity>
      <awr:Header>
        <!--номер акта-->
        <awr:ActNumber>10</awr:ActNumber>
        <!--дата акта-->
        <awr:ActDate>2015-10-20</awr:ActDate>
        <awr:TypeWriteOff>Недостача</awr:TypeWriteOff>
        <awr>Note>текст комментария</awr>Note>
      </awr:Header>
      <awr:Content>
        <awr:Position>
          <awr:Identity>1</awr:Identity>
          <awr:Quantity>5</awr:Quantity>
          <awr:InformB>
            <pref:BRegId>00000000000211</pref:BRegId>
          </awr:InformB>
        </awr:Position>
      </awr:Content>
    </ns:ActWriteOff>
  </ns:Document>
</ns:Documents>

```

(1.16.1)

Отправьте Акт о списании на сервер ЕГАИС командой вида:

`curl -F "xml_file=@ActWriteOff.xml" http://localhost:8080/opt/in/ActWriteOff` (1.16.2)

В ответ вы получите от УТМ обычную квитанцию вида (1.5.3), где содержится уникальный идентификатор отправленного документа. Чтобы посмотреть список ссылок на документы, пришедшие с сервера ЕГАИС в ответ на Акт, используйте команду (1.5.6). Используйте команду вида (1.5.8), чтобы просмотреть входящие документы.

1.17. Отправка чека

Организации розничной торговли применяют УТМ для отправки в ЕГАИС кассовых чеков, содержащих в качестве товара алкогольную продукцию.

Сформировать xml-файл (Cheque.xml – имя файла) с данными чека, содержащего АП, вида:

```
<?xml version="1.0" encoding="UTF-8"?>
<Cheque
inn="7726015994"
datetime="1211151723"
kpp="772401001"
kassa="45664"
address="г. Москва, ул. Никопольская,4"
name="Гармония"
number="45"
shift="1"
>
<Bottle
barcode="16N00001CJPFO4450G71NSP20905004004797o326811691897119682191882211821"
ean="177736216338" price="150.00" volume="1.0000"/>
<Bottle
barcode="19N00000XOPN13MM66T0HVF311220130003476539219152175585956302712947109"
ean="177736216338" price="123.45" volume="0.7500" />
</Cheque>
```

(1.17.1)

В элементе **Cheque** указываются необходимые для отправки чека параметры, такие как:

- ИНН
- КПП
- адрес и имя организации (магазина)
- номер кассы и смены
- дата и время формирования чека

В элементе **Bottle** указываются реквизиты конкретной позиции АП (цена, баркод, EAN-код, объем). В сформированном xml-файле чека (1.17.1) присутствуют 2 позиции АП.

Сформировать xml-файл (Cheque.xml – имя файла) с данными чека, содержащего пивную продукцию, вида:

```
<!-- Пример пивного чека от 23.11.2015 -->
<?xml version="1.0" encoding="UTF-8"?>
<Cheque
inn="0323370305"
kpp="031145001"
address="Test_Pivo"
```

(1.17.2)

```

name="Test"
kassa="12"
shift="1"
number="21474"
datetime="1211151723">
<!-- Здесь «code» - код вида алкогольной продукции, «alc» - крепость продукта -->
  <nopdf code="258" bname="Клинское светлое" volume="0.1" alc="0.1" price="0.50"
ean="46054060129760" count="2" />
</Cheque>

```

(1.17.2)

В элементе **Cheque** указываются необходимые для отправки чека параметры, такие как

- ИНН;
- КПП;
- адрес и имя организации (магазина);
- номер кассы и смены;
- дата и время формирования чека.

В элементе **nopdf** указываются реквизиты конкретной позиции пивной продукции (ИНН, КПП производителя, наименование продукции, объем, крепость, цена, EAN-код, количество). В сформированном xml-файле чека (1.17.2) присутствует 1 позиция пивной продукции.

Отправить xml-файл чека АП или пивного чека в УТМ командой:

```
curl -F "xml_file=@Cheque.xml" http://localhost:8080/xml
```

(1.17.3)

В ответ УТМ подпишет чек и вернет цифровую подпись:

```

<?xml version="1.0" encoding="UTF-8" standalone="no"?>
<A><url>https://146.120.90.148:1444?id=ab43d5e0-855c-4b54-b1d8-
ddeb34d1d110&dt=1503271510&cn=00040218</url>
<sign>32B7136A7BCEAFEBE4DA92D9510C196CC42DC
56260E1E2802B8C24A8C3EA75F3978EA6963F370F
3165B89DBF98FD94F2F0C7F4803965B62A6616A12D8159A5D3</sign>
<ver>2</ver></A>

```

(1.174)

УТМ автоматически направляет документ на сервер ЕГАИС и удаляет его из УТМ после получения из ЕГАИС подтверждения о фиксации чека. Чек зарегистрирован в ЕГАИС успешно, если в журнале УТМ отображаются следующие события:

```

Получено 1 документ(ов) с сервера ЕГАИС: [[Документ с сервера
{fileId=0x5af25e778f8406d7aaf7fe040d977edec43ee956, replyId=97d7a3d2-f06c-4060-968d-
3e6a38974163, replyDocType=A, dataFile=C:\TT\transporter\xml\ws\95638112-4a86-45a2-b2f2-
50933b05e130}]

```

```

2015-11-12 17:37:32,131 INFO es.programador.transport.h.c - Анализ содержимого документов
с сервера ЕГАИС, сопоставление с отправленными документами

```

```

2015-11-12 17:37:32,131 INFO es.programador.transport.h.c - Анализ содержимого документа
0x5af25e778f8406d7aaf7fe040d977edec43ee956: [C:\TT\transporter\xml\ws\95638112-4a86-45a2-b2f2-
50933b05e130]

```

```

2015-11-12 17:37:32,131 INFO es.programador.transport.h.c - Тип документа - квитанция на чек
(Cheque) с UUID [97d7a3d2-f06c-4060-968d-3e6a38974163]

```

```

2015-11-12 17:37:32,131 INFO es.programador.transport.h.c - Содержимое документа: [<?xml
version="1.0" encoding="utf-8"?>

```

```

<a id="5068459b-4a89-e511-9e6e-b4b52f6e66dc" />]

```

```

2015-11-12 17:37:32,131 INFO es.programador.transport.h.c - Документ Cheque с UUID:
[97d7a3d2-f06c-4060-968d-3e6a38974163] - успешная фиксация на сервере ЕГАИС

```

```

2015-11-12 17:37:32,131 INFO es.programador.transport.l - Удаление тикета с uuid: 97d7a3d2-
f06c-4060-968d-3e6a38974163

```

```

2015-11-12 17:37:32,131 INFO es.programador.transport.h.c - Удаление временного файла:
C:\TT\transporter\xml\97d7a3d2-f06c-4060-968d-3e6a38974163

```

Журнал (лог) УТМ расположен по пути папка_УТМ/logs/transport_info.log

2. Использование УТМ для учета розничной продажи алкогольной и спиртосодержащей продукции.

2.1. Принципы функционирования

При продаже каждой единицы алкогольной продукции, оклеенной федеральной специальной (ФСМ, отечественная продукция) или акцизной маркой (АМ, импортная продукция), необходимо сохранять в чеке информацию, содержащуюся на федеральной специальной марке либо акцизной марке.

Информация, содержащаяся на марке, считывается при продаже сканером двумерного штрихкода и сохраняется в чеке.

Данные, сохраненные в чеке, необходимо передавать в центр обработки данных (в ЕГАИС).

Отправка данных осуществляется с использованием универсального транспортного модуля (УТМ). УТМ предоставляется организациям на безвозмездной основе.

На основании данных об алкогольной продукции, проданной по данному чеку, на самом чеке должна быть напечатана информация в виде qr-кода с содержимым, описанным далее. Такой штриховой код предназначен для использования покупателем при проверке с использованием смартфона или персонального компьютера, подключенного к сети интернет, легальности товара, приобретенного по этому чеку.

В соответствии с ниже описанными требованиями кассовое программное обеспечение должно быть модифицировано.

Технические требования основываются на процессе продажи, осуществляющемся по кодам EAN-8, 12, 13, 14.

2.2. Состав информации на марке

Состав информации на марке определяется приказом Росалкогольрегулирования № 33н от 12.05.2010. При осуществлении продажи (см. п. 6) требуется сканировать двумерный штриховой код (Рисунок 1). Штрих код имеет формат PDF-417. Так же требуется сканировать EAN-код.



Рисунок 1. Изображен номер марки, формируемый ФГУП «Гознак» при ее производстве, обведен желтой рамкой. Двумерный штрих код PDF-417 обведен красной рамкой.

Пример набора символов, содержащихся в штрихкоде PDF-417 имеет вид:

19N00000XOPN13MM66T0HVF311210120003676539219152175585956302712947109

Символы представлены цифрами и строчными латинскими буквами. Длина набора символов – 68 единиц.

2.3. Справочник

В справочнике кассовой программы установить у товара признак «Алкогольная продукция». Для товара с этим признаком установить свойство: если такой товар необходимо записать в чек, обязательно запрашивать сканирование двумерного штрих кода PDF-417 марки.

2.4. Продажа

Реализовать дополнительную логику в работе кассовой программы в соответствии со схемой (см. Приложение А). Под дополнительной обработкой акцизного товара при его продаже подразумевается следующий алгоритм работы кассы:

1. При сканировании штрихового кода EAN, касса находит в своей базе данных товар
2. При принадлежности товара к группе «Алкогольная продукция» на экране кассы появится окно запроса штрихового кода (Рисунок 2).



Рисунок 2. Пример отображения на экране запроса на сканирование двумерного штрих кода марки

3. Кассир сканирует марку
4. Если штриховой код марки отсканируется успешно, то данное окно автоматически закроется, а символы баркода заносятся в чек (в базу данных).
5. Если штриховой код не представляется возможным отсканировать (испорчен, плохое качество штрихкода и т. п.), то кассир должен нажать на кнопку «Отмена» и товар в чек добавлен не будет.
6. По окончании формирования чека в случае, если он содержит алкогольную продукцию, данные о чеке и алкогольной продукции передаются в УТМ. Перечень данных о чеке, передаваемых в УТМ, описан в Приложении Б. Выбор момента отправки xml-файла в УТМ должен обеспечивать невозможность корректировки чека после этой отправки. Рекомендовано реализовать формирование xml-файла чека и его передачу в УТМ первой задачей в едином блоке транзакций записи чека в базу данных, физическую память, ЭКЛЗ. Если от транспортного модуля получен положительный ответ - транзакция продолжается. Если не получен положительный ответ – откат транзакции и возврат в режим формирования.
7. УТМ осуществляет подписание чека ЭП и возвращает в кассовую программу ответ в виде отпечатка ЭП.
8. Дополнительно в ответе содержится уникальный идентификатор ЕГАИС.

9. Если кассовая программа успешно получила отпечаток и идентификатор от УТМ, то касса выводит на печать подотчет, содержащий отпечаток ЭП в виде символов и идентификатор ЕГАИС в виде qr-кода.
10. Чек закрывается. В случае сбоя при регистрации чека (xml-файл отправлен в УТМ, получен успешный ответ, но произошел сбой при регистрации в БД, ФП, ЭКЛЗ), в УТМ необходимо отправить обратную транзакцию, аналогичную операции возврат.

2.5. Пивной чек

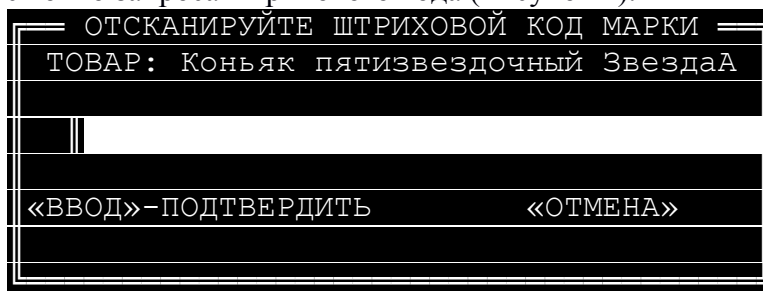
В целях организации электронного журнала учета алкогольной продукции обеспечена возможность формировать и отправлять в ЕГАИС в том числе и чеки, в которых присутствует пивная продукция.

Документ, содержащий пивной чек, подписывается УТМ и передается на сервер ЕГАИС. В ответ на отправку пивного чека, как и в случае с отправкой чека на АП, от УТМ приходит квитанция.

Пример пивного чека, xsd-схема чека и схема квитанции приведены в Приложении Б.

2.6. Данные чека

УТМ предоставляется организации для осуществления подписания чеков и их гарантированной отправки на сервер обработки данных. Перечень данных чека для передачи в УТМ описывается xsd-схемой (см. Приложение Б). Из УТМ так же приходит квитанция в xml-виде, описанном xsd-схемой (см. также Приложение Б).

2.7. Проверка на повтор в чеке

При продаже в рамках одного открытого чека должна выполняться проверка на сканирование марки с теми же значениями баркода. Проверка требуется во избежание умышленного сканирования кассиром одной той же единицы продукции в случае, если реализуется товар одного и того же наименования в количестве, большим одного.

При обнаружении повторного сканирования в рамках одного чека, необходимо выдавать предупреждение (Рисунок 3).



Рисунок 3. Окно, отображающееся на экране в случае повторного ввода продукции.

2.8. Возврат

Возврат алкогольных товаров на кассе осуществлять по тому же принципу, что и продажа. Если в возвратном чеке кассовая программа обнаружит, что возвращается алкогольный товар, на экране будет показано окно (Рисунок 2). В операции возврата требуется производить проверку на повтор согласно информации из предыдущей главы.

Стоимость возвращённого товара должна быть указана с отрицательным знаком. Данные об акцизном ШК, будут переданы на сервер вместе с чеком, по аналогии с чеками продажи.

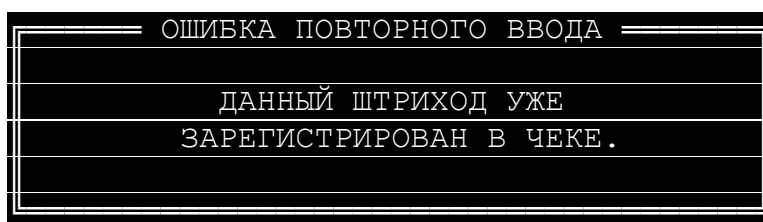
2.9. Сканер

Технологические разъемы кассы должны обеспечивать возможность подключения дополнительного сканера для чтения штрих кодов PDF-417. Пример модели сканера для использования на кассе: MotorolaDS-4208. Сканер должен использоваться при работе кассира в режиме, когда раскладка клавиатуры кассы переключена на английский язык. Сканер должен быть настроен на сканирование только кодов EAN-8, 12, 13, 14 и PDF-417.

2.10. Подотчет

Программное обеспечение кассы обрабатывает ответ от транспортного модуля и формирует печатную форму с макетом (см. Приложение В).

Длина стороны изображения qr-кода должна составлять не менее 15 мм. Сканирование потребителем qr-кода обеспечивает автоматизированное получение ссылки в сети интернет на информацию об алкогольной продукции, проданной по данному чеку.

2.11. Криптопровайдер

Для подписания чеков, установления и шифрования авторизованного соединения используется аппаратный ключ. Данное изделие обеспечивает неизвлекаемость закрытых ключей ГОСТ/PKI. На USB-ключе расположены:

- закрытый ключ ГОСТ
- закрытый ключ RSA
- криптографические библиотеки

Закрытый ключ ГОСТ (квалифицированная электронная подпись) используется в транспортном модуле для подписания xml-файла чека. Закрытый ключ RSA используется для отправки подписанного чека по защищенному каналу связи.

Скорость пакетного подписания файла размером 256 бит составляет 1,4 сек. Средний xml-чек составляет 560 бит.

2.12. Требования к компьютеру магазина

Чек подписывается КЭП в соответствии с ГОСТ Р 34.10-2001. КЭП выдается на директора магазина в произвольном уполномоченном удостоверяющем центре (УЦ). Открытый ключ RSA должен быть зарегистрирован на сервере ЕГАИС. Отправка чеков должна выполняться в разрезе структурных подразделений (магазинов), указанных в розничной лицензии. Каждый магазин должен быть оснащен компьютером, удовлетворяющим техническим требованиям, указанным на сайте ЕГАИС <http://egais.ru/connect>. На компьютере должна быть установлена Java-машина JRE 8. Кассы магазина должны находиться в одной сети с данным компьютером. На компьютере устанавливается УТМ из дистрибутива, выдаваемого Росалкогольрегулированием. Для отправки данных от компьютера до сервера ЕГАИС должен быть открыт исходящий порт TCP 443. Порт должен быть открыт на адрес <https://test.utm.egais.ru/>. Время выполнения команды ping по данному адресу не должно быть более чем 300 мс. Перед отправкой данных устанавливается ssl-соединение с использованием ключа, сформированного по алгоритму RSA, длиной 2048 бит. В рамках каждого сеанса связи осуществляются:

- проверка валидности ключа (зарегистрирован, кем выдан, срок действия и т. п.)
- отправка новых подписанных чеков
- получение квитанций по чекам, отправленным в предыдущие сеансы связи.

2.13. Квитирование

Сервер ЕГАИС осуществляет проверку чека:

- на валидность подписи xml-файла
- на валидность ключа подписи
- на список отзыва
- на валидность xml-файла
- на соответствие xml схеме
- на соответствие реквизитов в подписи и в xml-файле
- на соответствие реквизитов ключа ГОСТ и ключа RSA

По результату проверки сервер ЕГАИС формирует квитанцию. УТМ за сеанс связи опрашивает сервер ЕГАИС о наличии квитанций по ранее отправленным чекам. Когда чек принят успешно, он отмечается в УТМ, как зафиксированный в ЕГАИС, и удаляется из буфера (буфер - см. ниже).

События УТМ, сопровождающие фиксацию чека в ЕГАИС, отображаются в журнале УТМ. Журнал УТМ располагается в папке установки УТМ по пути logs/transport_info.log. Пример полного перечня событий журнала приведен в Приложении Г.

2.14. Буфер

Совокупность подписанных чеков УТМ, еще не зафиксированных в ЕГАИС, называется буфером. Время, прошедшее с момента подписания чека, находящегося в буфере, до настоящего момента времени, называется возрастом чека. Момент подписания чека фактически совпадает с датой чека. Максимальный возраст чека, находящегося в буфере, называется возрастом буфера. Возраст буфера не должен превышать трех календарных дней. Буфер возрастом более трех календарных дней называется устаревшим. Буфер устаревает, если УТМ перестает отправлять подписанные ранее чеки. Подписание в УТМ чеков останавливается, когда буфер устаревает. УТМ с устаревшим буфером не возвращает идентификатор чека и его контрольную сумму. Подписание новых чеков не возобновляется до тех пор, пока старые чеки не будут зафиксированы в ЕГАИС.

2.15. Обновление

В зависимости от изменения в законодательстве УТМ будет обновляться. Получение обновления для УТМ осуществляется с сервера ЕГАИС по исходящему запросу от УТМ с использованием ssl-туннеля. Если обновление готово для распространения, оно закачивается на компьютер магазина. Обновление, закачанное на компьютер, устанавливается автоматизировано по сигналу от сервера ЕГАИС на исходящий запрос от УТМ.

2.16. Получения ключа RSA

Организация может самостоятельно получить ключ RSA. Механизм получения описан в видео-инструкции: <http://egais.ru/news/view?id=8>.

2.17. Получение ключа ГОСТ

На период тестирования системы организация может самостоятельно получить ключ ГОСТ. Механизм получения описан в видео-инструкции: <http://egais.ru/news/view?id=8>.

ПРИЛОЖЕНИЕ А

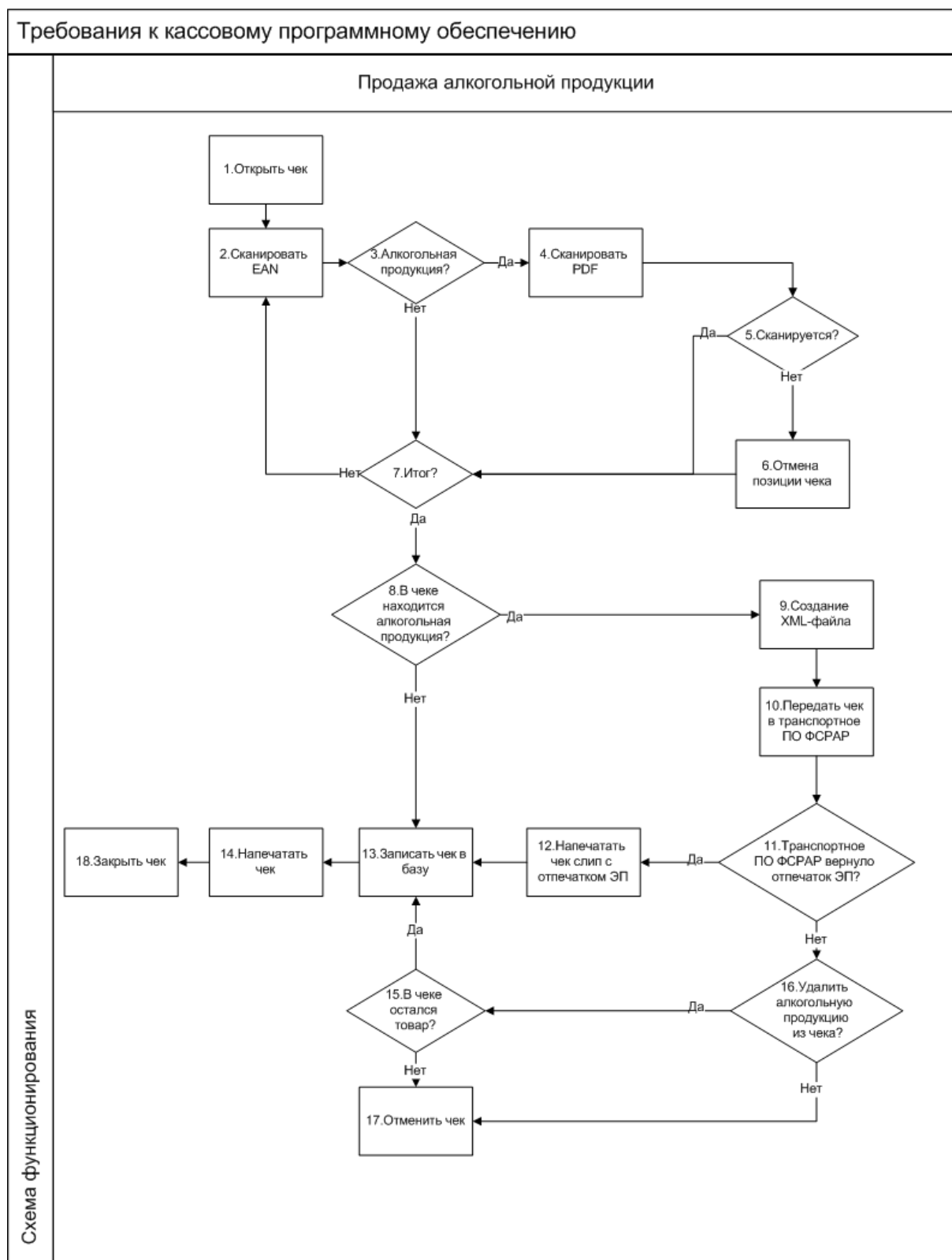

Детальное описание шагов схемы:

1. Кассир открывает чек.
2. Кассир считывает при помощи сканера EAN-код продукции.

3. Если код EAN имеет свойство алкогольной продукции, на экране кассира появится окно (Рисунок 2). Если не имеет свойство алкогольной продукции, продажа осуществляется в обычном режиме.
4. С помощью сканера PDF кассир считывает двумерный ШК продукции.
5. Если двумерный ШК считывается, кассовое ПО добавляет продукцию в чек.
6. Кассир нажимает кнопку отмена, если код не считывается.
7. Если весь товар внесен в чек, кассир нажимает кнопку “Итог”.
8. Если среди товара нет алкогольной продукции, продажа товара осуществляется в обычном режиме. Иначе п. 9.
9. Кассовое ПО генерирует xml в соответствии с данными чека.
10. Касса отправляет xml-файл в УТМ.
11. УТМ формирует квитанцию в соответствии с приложением Б. Иначе п. 13.
12. Касса печатает слип к чеку.
13. Данные чека записывается в БД, ФП, ЭКЛЗ.
14. Касса печатает обычный чек и слип к нему (Приложение В).
15. Если после удаления алкогольной продукции в чеке остался прочий товар, продажа осуществляется в обычном режиме.
16. Происходит удаление алкогольной продукции, либо автоматическое, либо вручную самим кассиром.
17. Чек отменяется, если в нем не осталось товара.
18. Конец

ПРИЛОЖЕНИЕ Б

Xsd-схема описывает данные чека для передачи в УТМ:

```
<?xml version="1.0" encoding="utf-8"?>
<xs:schema id="Cheque" xmlns:xs="http://www.w3.org/2001/XMLSchema">
<!--
Совместная схема для чека на алкогольную продукцию
и чека на пиво.
Схема не изменяет требования к алкогольному чеку, сформулированные прежде -->
  <xs:simpleType name="IN">
    <xs:restriction base="xs:string">
      <xs:pattern value="(\d{10}|\d{12})" />
    </xs:restriction>
  </xs:simpleType>

  <xs:simpleType name="KP">
    <xs:restriction base="xs:string">
      <xs:pattern value="(\d{9}|)" />
    </xs:restriction>
  </xs:simpleType>

  <xs:simpleType name="DT">
    <xs:restriction base="xs:string">
      <xs:pattern value="(((31(0[13578]|1[02])|((29|30)(0[1,3-9]|1[0-
2]))|((0[1-9]|1\d|2[0-8])(0[1-9]|1[0-
2])))\d{2})|(2902(0[48]|[2468][048]|[13579][26]|00)))([01]\d|2[0-3])[0-5]\d" />
    </xs:restriction>
  </xs:simpleType>

  <xs:simpleType name="BK">
    <xs:restriction base="xs:string">
      <xs:pattern value="\d\d\w{21}\d[0-1]\d[0-3]\d{10}\w{31}" />
    </xs:restriction>
  </xs:simpleType>

  <xs:simpleType name="EAN">
    <xs:restriction base="xs:string">
      <xs:pattern value="(\d{8}|\d{13}|\d{12}|\d{14})" />
    </xs:restriction>
  </xs:simpleType>

  <xs:simpleType name="PRICE">
    <xs:restriction base="xs:string">
      <xs:pattern value="[-]?\d+\.\d{0,2}" />
    </xs:restriction>
  </xs:simpleType>

  <xs:simpleType name="VOLUME">
    <xs:restriction base="xs:string">
      <xs:pattern value="(\d+\.\d{0,4}|)" />
    </xs:restriction>
  </xs:simpleType>

  <xs:simpleType name="ADDRESS">
    <xs:restriction base="xs:string">
      <xs:maxLength value="128" />
    </xs:restriction>
  </xs:simpleType>
```

```

<xs:simpleType name="NAME">
  <xs:restriction base="xs:string">
    <xs:maxLength value="128" />
  </xs:restriction>
</xs:simpleType>
<!-- Количество, для пива, >0-->
<xs:simpleType name="COUNT">
  <xs:restriction base="xs:integer">
    <xs:pattern value="[1-9][0-9]{0,5}" />
  </xs:restriction>
</xs:simpleType>
<!-- Код вида алкогольной продукции -->
<xs:simpleType name="CODE">
  <xs:restriction base="xs:string">
    <xs:pattern value="\d{3}" />
  </xs:restriction>
</xs:simpleType>

<!--Алкокольный раздел, не изменился-->
<xs:element name="Bottle">
  <xs:complexType>
    <xs:attribute name="price" type="PRICE" use="required" />
    <xs:attribute name="barcode" type="BK" use="required" />
    <xs:attribute name="ean" type="EAN" use="required" />
    <xs:attribute name="volume" type="VOLUME" />
  </xs:complexType>
</xs:element>
<!--Пивной раздел-->
<xs:element name="nopdf">
  <xs:complexType>
    <xs:attribute name="code" type="CODE" use="required"/>
    <xs:attribute name="price" type="PRICE" use="required"/>
    <xs:attribute name="bname" type="NAME" use="required" />
    <xs:attribute name="alc" type="VOLUME" use="required" />
    <xs:attribute name="volume" type="VOLUME" use="required" />
    <xs:attribute name="ean" type="EAN" use="required" />
    <xs:attribute name="count" type="COUNT" use="required" />
  </xs:complexType>
</xs:element>

<xs:element name="Cheque">
  <xs:complexType>
    <xs:sequence>
      <!--Choice обеспечивает обязательное наличие либо пива либо
алкоголя-->
      <xs:choice>
        <xs:element ref="Bottle" maxOccurs="unbounded" />
        <xs:element ref="nopdf" maxOccurs="unbounded" />
      </xs:choice>
    </xs:sequence>
    <!--Изголовье чека одинаково у пива и алкоголя-->
    <xs:attribute name="inn" type="IN" use="required" />
    <xs:attribute name="kpp" type="KP" />
    <xs:attribute name="address" type="ADDRESS" use="required" />
    <xs:attribute name="name" type="xs:string" use="required" />
    <xs:attribute name="kassa" type="xs:string" use="required" />
    <xs:attribute name="shift" type="xs:int" use="required" />
    <xs:attribute name="number" type="xs:int" use="required" />
    <xs:attribute name="datetime" type="DT" use="required" />
  </xs:complexType>

```

```

    <xs:unique name="bottleBarcode">
      <!--Баркод у алкоголя уникален внутри чека, как и ранее-->
      <xs:selector xpath="Bottle" />
      <xs:field xpath="@barcode" />
    </xs:unique>
  </xs:element>

</xs:schema>

```

Пояснения полей в чеке:

Bottle – позиция чека с алкогольной продукцией. Содержит следующие параметры:

- **Price** – цена алкогольной продукции.
Формат:
 - Отрицательное число в случае возврата алкогольной продукции
 - Разделитель – “точка”
 - Копейки указываются
- **Barcode** – символы штрих кода PDF-417. Формат определяется Росалкогольрегулированием.
- **Ean** – EAN код алкогольной продукции. Длина: 8 , 12,13 или 14 цифр. Осуществляется проверка контрольной суммы.
- **Volume** – емкость алкогольной продукции в литрах, необязательное значение.
Формат:
 - Разделитель – “точка”
 - Точность - 4 знака после разделителя

Nopdf - раздел описывает позицию пивной продукции в чеке. Содержит поля:

- **code** – код вида алкогольной продукции
- **price** – цена товара
- **name** – наименование товарной позиции
- **alc** – крепость
- **volume** – объем тары
- **ean** – EAN-продукта
- **count** – количество единиц пивной продукции данного вида

Поля заголовка чека:

Inn – ИНН организации. Длина: 10 или 12 цифр. Осуществляется проверка контрольной суммы.

Kpp – КПП обособленного подразделения по розничной лицензии. Формат: ничего, если ИНН 12-тизначный; 9 знаков, если ИНН 10-тизначный.

Address – адрес обособленного подразделения по розничной лицензии. Длина: до 128 символов.

Name – наименование магазина. Длина: до 128 символов.

Kassa– заводской номер ККМ, символьная строка.

Shift– номер смены, целое число.

Number– номер чека, целое число.

Datetime– Дата, время чека. Формат: ДДММГГЧЧММ – день, месяц, год, часы, минуты.

BottleBarcode – проверка уникальности алкогольной продукции в чеке.

Пример xml-файла чека на АП, отправляемого на вход УТМ:

```
<?xml version="1.0" encoding="UTF-8"?>
<Cheque
inn="7726015994"
datetime="1211151723"
kpp="772401001"
kassa="45664"
address="г. Москва, ул. Никопольская, 4"
name="Гармония"
number="45"
shift="1"
>
<Bottle barcode="16N00001CJPF04450G71NSP20905004004797o326811691897119682191882211821"
ean="177736216338" price="150.00" volume="1.0000"/>
<Bottle
barcode="19N00000XOPN13MM66T0HVF311220130003476539219152175585956302712947109"
ean="177736216338" price="123.45" volume="0.7500" />
</Cheque>
```

Пример xml-файла пивного чека, отправленного на УТМ:

```
<?xml version="1.0" encoding="UTF-8"?>
<Cheque
inn="0323370305"
kpp="031145001"
address="Test_Pivo"
name="Test"
kassa="12"
shift="1"
number="21474"
datetime="1211151723">
    <nopdf code="258" bname="Клинское светлое" volume="0.1" alc="0.1"
price="0.50" ean="46054060129760" count="2" />
</Cheque>
```

Следующая Xsd-схема описывает данные квитанции, возвращаемой в кассу из УТМ:

```
<xs:schema xmlns:xs="http://www.w3.org/2001/XMLSchema" id="Answer">
<xs:element name="sign">
<xs:simpleType>
<xs:restriction base="xs:string">
<xs:maxLength value="256"/>
</xs:restriction>
</xs:simpleType>
</xs:element>
<xs:element name="A">
<xs:complexType>
<xs:sequence>
<xs:element name="url" type="xs:string"/>
<xs:element ref="sign"/>
<xs:element name="ver" type="xs:int"/>
</xs:sequence>
</xs:complexType>
</xs:element>
</xs:schema>
```

Пояснения полей:

Sign – отпечаток электронной подписи. Длина 128 символов.

Url – адрес страницы просмотра чека в сети интернет.

Ver – версия формата квитанции.

Пример xml-файла квитанции:

```
<?xml version="1.0" encoding="UTF-8"?>
<A>
<url>https://check.egais.ru?id=a9e56cb9-21d6-4404-9f24-
668020fadf6a&dt=0910141104&cn=Magazin2014</url>
<sign>418E6A105B60250CEB20F9F9A556FA4A9575B0C07EC536DE89CA868C884E296E56BA7EC776
2C9BEC285CB4D8CD90EEE9F9FC16F92CCF324829E70862F0DFEC1B418E6A105B60250CEB20F9F9A5
56FA4A9575B0C07EC536DE89CA868C884E296E56BA7EC7762C9BEC285CB4D8CD90EEE9F9FC16F92C
CF324829E70862F0DFEC1B</sign>
<ver>1</ver>
</A>
```

Пример команды отправки чека (check.xml) в транспортный модуль:

```
curl -F 'xml_file=@check.xml' http://localhost:8080/xml
```

ПРИЛОЖЕНИЕ В

Схема подотчета чека:

[линия отреза _____ линия отреза]
[пустая строка]
[форма собственности/пробел/наименование организации]
ИНН: [10 или 12 цифр] КПП: [10 или 0 цифр]
КАССА: [12 символов] СМЕНА: [10 цифр]
ЧЕК: [10 цифр] ДАТА: [ДД.ММ.ГГ ЧЧ:ММ]
[пустая строка]
[qr-код с содержимым
http://check.egais.ru?id=UUID&dt=ДДММГГЧЧММ&cn=Common_Name
длина стороны qr-кода — 15 мм]
[пустая строка]
[надпись
«http://check.egais.ru?id=UUID&dt=ДДММГГЧЧММ&cn=Common_Name»]
ОТПЕЧАТОК КЭП [128 символов]
[пустая строка]
[линия отреза _____ линия отреза]

Пример подотчета чека:

ООО «Магазин-2014»
ИНН: 4959166101 КПП: 495901001
КАССА: 11022 СМЕНА: 693
ЧЕК: 3027 ДАТА: 13.12.2012 11:22



<http://check.egais.ru?id=88a7a3ed-39ae-45de-a3cc-644639f36f4e&dt=0910141104&cn=Magazin2014>

04 40 EA 2B C7 08 75 5D F0 43 C1 04 5C 06 96 71
 69 DD BF 30 D9 2D 6B 7D F0 FE 81 43 F9 C4 51 21 E3
 42 C9 67 63 4F 24 D5 42 B1 8B 1D 3D F8 6F 91
 21 00 6D 8B DE 56 91 CA BB ED 0D 36 11 96 B4 33

ПРИЛОЖЕНИЕ Г

Обработка отправки документа

Тип документа чек

Сообщения журнала УТМ

Пример приведен для сборки УТМ:

version: 1.0.6

changeSet: 3216cbdb63bc+

buildNumber: 618

Ниже перечислены события журнала УТМ, полностью описывающие отправку одного чека в ЕГАИС:

2015-11-13 11:52:56,710 INFO es.programador.a.c - Отправка с uuid:7136af4c-9970-4d1c-b4cb-2a7557827564 docType:Cheque

2015-11-13 11:52:57,396 INFO es.programador.transport.i - Конец публикации (новых) данных

2015-11-13 11:52:57,396 INFO es.programador.transport.i - Публикация новых данных в кол-ве: 0

2015-11-13 11:52:57,396 INFO es.programador.transport.h.d - Получение документов с сервера ЕГАИС по расписанию

2015-11-13 11:52:57,396 INFO es.programador.transport.h.c - Получение документов с сервера ЕГАИС

2015-11-13 11:52:57,396 INFO es.programador.a.c - Запрос документов с сервера

2015-11-13 11:52:57,490 INFO es.programador.transport.h.c - Завершение задачи получения документов с сервера ЕГАИС

2015-11-13 11:52:57,490 INFO es.programador.transport.h.d - Завершение задачи получения документов с сервера ЕГАИС по расписанию

2015-11-13 11:53:56,706 INFO es.programador.transport.i - Отправка данных на сервер ЕГАИС по расписанию

2015-11-13 11:53:56,706 INFO es.programador.transport.i - Публикация новых данных в кол-ве: 0
 2015-11-13 11:53:56,706 INFO es.programador.transport.i - Публикация новых данных в кол-ве: 0
 2015-11-13 11:53:56,706 INFO es.programador.transport.h.d - Получение документов с сервера ЕГАИС по расписанию
 2015-11-13 11:53:56,706 INFO es.programador.transport.h.c - Получение документов с сервера ЕГАИС
 2015-11-13 11:53:56,706 INFO es.programador.a.c - Запрос документов с сервера
 2015-11-13 11:53:57,283 INFO es.programador.transport.h.c - Получено 1 документ(ов) с сервера ЕГАИС: [[Документ с сервера {fileId=0x16fd05ff87623bc56ab18d8d763090f59d1dd025, replyId=7136af4c-9970-4d1c-b4cb-2a7557827564, replyDocType=A, dataFile=C:\ТТ6\bin\..\xml\ws\934768a2-1e87-4b4c-ae83-093915f45847}]]
 2015-11-13 11:53:57,283 INFO es.programador.transport.h.c - Анализ содержимого документов с сервера ЕГАИС, сопоставление с отправленными документами
 2015-11-13 11:53:57,283 INFO es.programador.transport.h.c - Анализ содержимого документа 0x16fd05ff87623bc56ab18d8d763090f59d1dd025: [C:\ТТ6\bin\..\xml\ws\934768a2-1e87-4b4c-ae83-093915f45847]
 2015-11-13 11:53:57,298 INFO es.programador.transport.h.c - Тип документа - квитанция на чек (Cheque) с UUID [7136af4c-9970-4d1c-b4cb-2a7557827564]
 2015-11-13 11:53:57,298 INFO es.programador.transport.h.c - Содержимое документа: [<?xml version="1.0" encoding="utf-8"?>
]
 2015-11-13 11:53:57,298 INFO es.programador.transport.h.c - Документ Cheque с UUID: [7136af4c-9970-4d1c-b4cb-2a7557827564] - успешная фиксация на сервере ЕГАИС
 2015-11-13 11:53:57,314 INFO es.programador.transport.l - Удаление тикета с uuid: 7136af4c-9970-4d1c-b4cb-2a7557827564
 2015-11-13 11:53:57,330 INFO es.programador.transport.h.c - Удаление временного файла: C:\ТТ6\bin\..\xml\7136af4c-9970-4d1c-b4cb-2a7557827564

ПРИЛОЖЕНИЕ Д

УСЛОВИЯ ШТАТНОЙ ЭКСПЛУАТАЦИИ УТМ.

Для штатного функционирования УТМ должны соблюдаться следующие условия:

Не допускается:

- установка на ПК УТМ стороннего программного обеспечения, которое может повлиять на функционирование УТМ;
- внесение изменений в папки и файлы УТМ за исключением файла transport.properties;
- декомпиляция библиотек УТМ;
- изменение прав доступа к папкам и файлам УТМ;
- передача в УТМ документов, не соответствующих утвержденным xsd-схемам;
- передача в УТМ документов с реквизитами, не соответствующими реквизитам сертификатов ключа RSA или ключа ГОСТ;
- задержка в отправке документа сроком более, чем на трое суток, с момента его подписания КЭП;
- извлечение из ПК УТМ аппаратного ключа при включенном УТМ;
- удаленный доступ на ПК УТМ;
- использование кириллицы в наименованиях папок, содержащих УТМ.

Не допускается эксплуатация УТМ:

- на ОС, не прошедших тестирование на совместимость с УТМ (тестирование проведено на ОС Windows 7 и выше);
- с использованием более, чем одного аппаратного носителя;
- в количестве экземпляров более одного на одном ПК;
- без службы обновления;

- на ПК УТМ, не имеющего постоянного доступа к сети Интернет;
- на ПК УТМ, не имеющего доступ по адресу <https://test.utm.egais.ru/>;
- на ПК УТМ, не имеющего доступ по адресу <https://test.update.egais.ru/>;
- на ПК УТМ, не имеющего доступ по адресу размещения списка отзыва УЦ, выдавшего КЭП (адрес находится внутри такого КЭП);
- на системах виртуализации работы ПК;

Не допускается эксплуатация аппаратного носителя:

- без сертификата ключа RSA;
- без сертификата ключа КЭП;
- с использованием сертификата ключа КЭП с истекшим сроком действия;
- с использованием сертификата ключа RSA с истекшим сроком действия;
- с более, чем одним сертификатом КЭП;
- с более, чем одним сертификатом RSA;
- с сертификатом RSA, не соответствующим сертификату КЭП.

ПРИЛОЖЕНИЕ Е

Код	Наименование
410	Воздушный транспорт
411	Водный транспорт
412	Железнодорожный транспорт
413	Автомобильный транспорт
419	Иные транспортные средства

Глоссарий

QR-код – двумерный штрих код.

Баркод – штриховой код.

ЕГАИС (*Единая государственная автоматизированная информационная система*) – автоматизированная система, предназначенная для государственного контроля над объёмом производства и оборота этилового спирта, алкогольной и спиртосодержащей продукции.

КЭП (*квалифицированная электронная подпись*) – реквизит электронного документа; используется для подписи электронных документов (в соответствии с Федеральным законом No 63 –ФЗ Об электронной подписи) перед их отправкой на сервер ЕГАИС; подходит для работы с основными государственными информационными системами, а также для организации закупок по 223-ФЗ.

Ключ RSA – средство защиты информации, предназначенное для установления защищенного соединения между УТМ и ЕГАИС.

ПК – персональный компьютер.

ПК УТМ – ПК, на котором эксплуатируется УТМ.

Слип – подотчет к чеку.

Транзакция – группа последовательных операций с базой данных, которая представляет собой логическую единицу работы с данными.

УТМ (*универсальный транспортный модуль*) – программное обеспечение, устанавливаемое на персональный компьютер, осуществляющее приём данных от внешних устройств (кассовая программа), подписание чеков с помощью закрытого ключа, и обеспечивающее последующую отправку подписанных чеков в ЕГАИС.

УЦ – удостоверяющий центр.

ФЛК– форматно-логический контроль.

Форм-фактор — стандарт, задающий габаритные размеры технического изделия.

ОС — операционная система, установленная на ПК.